O TEMPO
TEMPO: Instável, com chuvas.
TEMP.: Estável.
VENTOS: Variáries, moderados.
MAXIMA: 27,0.
MINIMA: 15,4.

Diario Carioca

☆ UM JORNAL DO RIO PARA TODO O BRASIL ☆

ANO XXX — N. 9.008 Rio de Janeiro, sábado, 23 de novembro de 1957 PREÇO: CRUZEIRO 1,50

Fundador
J. E. DE MACEDO SOARES

O MÁXIMO DE JORNAL NO MÍNIMO DE ESPAÇO
12 PAGINAS

Emissionista retardatário

NA linha do seu Secretário da Fazenda, sr. Carvalho Pinto, o sr. Jânio Quadros arriscou, nos matutinos de ontem, algumas opiniões insensatas sôbre a política econômico-financeira do Govêrno Federal. Afinal de contas, trata-se do Governador de São Paulo e não seria demais que dêle esperássemos um pouco mais de discrição e de juízo.

Acha o sr. Quadros que "a emissão de títulos, com cláusula de reajustamento, é a confissão oficial da continuidade da política inflacionária".

Antes de mais nada, a expressão "continuidade" pressupõe erradamente que o Govêrno se tenha mostrado até agora indiferente à inflação. Entretanto, grandes esforços têm sido feitos para detê-la, embora sem interromper o programa de grandes obras que visa remover obstáculos intransponíveis ao nosso desenvolvimento econômico. O Governador sabe disso e sabe também que a explicação da grita que se levanta, em certos setôres da indústria e do comércio, decorre precisamente da eliminação do crédito fácil, que é o maná dos especuladores.

QUANTO à incrível afirmação de que o lançamento de títulos da dívida pública, projetado pelo Govêrno, é a confissão de que a inflação vai ser incontrolável nos próximos anos — e isso porque consta do projeto a garantia contra a desvalorização da moeda — é um despautério de tal quilate que admira vê-lo repetido por um homem com as responsabilidades do Chefe do Executivo paulista.

Parece evidente que o Govêrno não se abalançaria a incluir no plano da emissão, uma cláusula dessas se não estivesse seguro de que continuará contendo o surto inflacionário através das medidas que já começam, como ontem salientou o Ministro da Fazenda, a produzir seus frutos. Admitimos, para argumentar, que Jânio ponha em dúvida o acêrto da garantia, pondo dúvidas no êxito da operação. Mas como é que nos quer convencer que quem oferece arras, ao contrair uma dívida, contra a depreciação da moeda na hora do vencimento, deve estar certo de que se arruinará mediante essa depreciação?

EMISSÕES de títulos, como a que se planeja, sempre se fizeram em países decentemente governados, no intuito de financiar "deficits" sem recorrer a emissões de dinheiro. Empréstimos de vários tipos, aliás, sempre foram realizados para êsse fim. Exemplo recente foi o lançado pelo sr. Pinay, na França, com a cláusula prevenindo a eventual desvalorização do franco. Dessas e outras providências é que se partiu para a detenção, nesse país, do processo inflacionário.

É curioso que quando o Govêrno envereda pela adoção de providências, como essa, de caráter decisivamente inflacionário, saltam-lhe em cima certos salvadores da Pátria, bradando indignadamente contra elas, no afã de semear a desconfiança e o pessimismo. Quem não quer o empréstimo interno para pagar o "deficit", há de querer, naturalmente, que o Govêrno fabrique dinheiro para financiá-lo.

Aí temos, pois, o nosso Jânio Quadros na pele de um emissionista retardatário, fingindo combater a inflação, mas pregando os benefícios da velha guitarra.

DANTON JOBIM

MENINA DE 8 ANOS VAI DAR À LUZ

LIMA, 22 — (UP-DC) — Numa cama da maternidade de Lima, uma menina de oito anos, por nome Hilda Trujillo, aguarda o momento de ser mãe. A «délivrance», segundo os médicos, deverá verificar-se até o fim da próxima semana.

Hilda, que garante para o Peru o segundo caso de maternidade precocíssima (em 1939 a menina Lina Medina, de seis anos, deu à luz outra criança), passou à categoria de fenômeno científico por obra da sua intimidade com o primo Teodoro Camilla Martel, de 21 anos, durante bricandeiras que sua mãe, sra. Alejandrina Morales, tomava por inocentes.

TEODORO PRÊSO

Segundo a mãe da menina Hilda, seu sobrinho Teodoro — que já foi prêso pela Polícia — foi viver em sua companhia, na casa da família para a qual trabalha, graças a uma gentileza dos patrões que concordaram em recebê-lo em sua casa.

Do contato diário entre Teodoro e a menina, durante as frequentes ausências de dona Alejandrina, nasceram as intimidades que culminaram com o sacrifício da inocência de Hilda.

PARTO SERA NORMAL

O dr. Rolando Colareta, que assiste Hilda (que, por coincidência, colaborou em 1939 no caso de Lina Medina), declarou que a crer nos exames já realizados na menina, o parto será normal, isto é, sem necessidade de operação cessariana.

IVAN ARIZA, O SUSPEITO DO RAPTO, CONTRADIZ-SE NO DC

IVAN: MUITOS INDÍCIOS

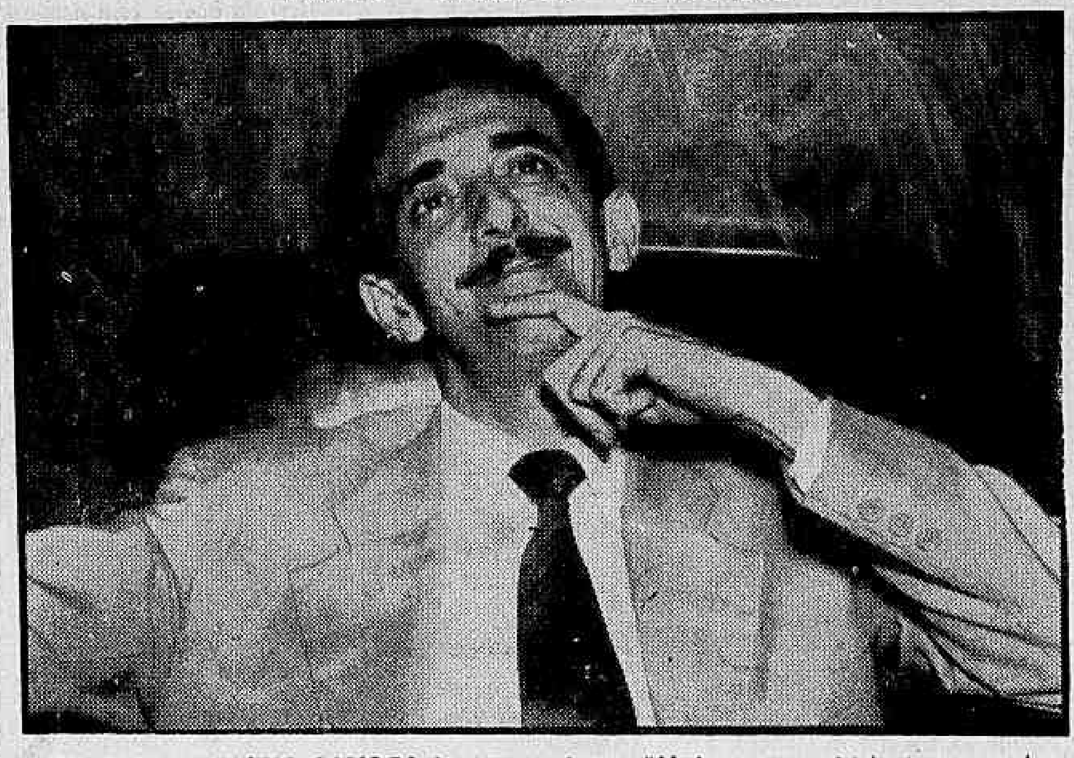

Na redação do DIARIO CARIOCA, Ivan Ariza admitiu: "Minha voz é igualzinha à do raptor"

Prêso, sôlto e prêso de novo pela polícia

Várias contradições ficaram evidenciadas na história contada por Ivan Ariza, durante o contacto que, durante três horas, manteve ontem de manhã com a reportagem do DIARIO CARIOCA, na própria redação dêste jornal, que, por sinal, permaneceu cercada por policiais que, em carros particulares, rondavam suas imediações desde a noite de quinta-feira. Entregue à Polícia Técnica ao meio-dia, foi Ariza logo libertado, mas, à tarde, o delegado Noronha determinava sua prisão, o que foi feito às 16 horas.

Ao meio-dia de ontem, finalmente, a reportagem do DC acompanhou Ivan Ariza à Divisão de Polícia Técnica, entregando-o ao delegado Noronha. O delegado, em conversa com os repórteres, fêz todos os esforços possíveis no sentido de ridicularizar o trabalho feito pela nossa equipe e, em geral, a intervenção da imprensa no caso. Depois de muito falar, levantou-se e levou Ivan Ariza para ser acareado em uma das salas da Polícia Técnica.

O CÊRCO

O cêrco mal disfarçado da polícia à redação do DC começou às 21 horas de quinta-feira, quando, informados das investigações levadas a efeito pela nossa equipe, investigadores da Polícia Técnica, devidamente enchapelados, sob as ordens do delegado Noronha, em carros de praça e particulares, iniciaram a ronda em tôrno da redação do DC, bem como na casa de Epitácio Timbaúba da Silva, que chefia a equipe dêste jornal que investiga o caso.

Enquanto isso, a reportagem conversava com Ivan Ariza na sua residência, à Rua Barão da Tôrre, 100, casa 14, em Ipanema, onde permaneceram até às 7 horas da manhã de ontem, quando se dirigiram para o Méier, a fim de acarear Ariza com o motorista Orlando de Castro.

A ACAREAÇÃO

Frente a frente com o suspeito, o motorista que conduziu o raptor com o menino Sérgio, repetiu o que dissera quando lhe foi exposto o retrato de Ivan. Julgava ser diferente a côr dos cabelos, embora os traços fisionômicos se assemelhassem muito. Ressalvou, porém, como anteriormente já o fizera, que apenas viu o raptor e o menino pelo espêlho do carro, e sem prestar maior atenção, razão por que não podia garantir nem negar fôsse Ivan o raptor.

Mas foi o próprio Ivan que, mais tarde, na Polícia, quando se falou na diferença do cabelo, esclareceu:

— Êsse negócio de côr de cabelo não quer dizer nada, não; eu uso muita brilhantina, e quando lavo, meu cabelo fica muito mais claro.

NA REDAÇÃO DO DC

Como não se conseguisse localizar o outro dos motoristas que conduziram o raptor — Orlando Cardoso — decidiu a reportagem conduzir Ivan à redação do DC. Às 9 horas, parava o carro à porta do edifício e, antes que os policiais que faziam o cêrco tivessem tempo de se aproximar, penetravam todos na redação.

Ivan Ariza foi, então, submetido a cerrado interrogatório, deixando escapar várias contradições. Embora sempre negando sua culpabilidade, contou Ariza:

— Eu entrei na Mesbla a pedido de meu concunhado. Mas, pouco depois, resolvi sumir, pois, tendo me separado da minha mulher, não queria que ela soubesse onde eu estava trabalhando. Se eu continuasse na Mesbla ela continuaria a controlar.

SEJAMOS FRANCOS

Nesse ponto, Ariza, de repente, diz:

— Mas sejamos francos; eu não estou na polícia, estou num jornal, portanto vou contar a verdade: na semana passada o chefe da minha seção foi procurado por um elemento da polícia e, nesse mesmo dia, fui convidado a me afastar da firma, pois a publicidade em tôrno do meu caso poderia prejudicar o movimento da firma. Para facilitar, pedi demissão, pois êles prometeram que me amparariam.

OUTRA HISTORIA

O repórter perguntou, então, como é que o caso surgira na Mesbla.

— Foi quando o "seu" Braga apareceu lá, perguntando por minha vida. Diante disso, no sábado, pedi demissão.

Podemos informar, no entanto, com absoluta segurança, que o investigador Braga, do Serviço de Diligências Especiais, só estêve na Mesbla terça-feira última, três dias, portanto, depois daquele em que Ariza se demitiu "devido à presença do "seu" Braga".

Nesse ponto, Ariza muda para nova versão da sua saída, que atribuíra inicialmente ao seu problema conjugal.

— Quando eu ia sair da Mesbla — disse — me aumentaram em 700 cruzeiros, e aí eu desisti de sair, pois estava disposto a ganhar até salário-mínimo em outro lugar, e isso é fácil de arranjar. Para enganar a êles, eu disse que tinha uma oferta de mais mil cruzeiros, então êles me aumentaram.

VOZ IGUALZINHA

Ivan Ariza perguntou ao repórter Araquem Roulien se haveria alguma diferença na pena a que seriam condenados o raptor e o autor do telefonema para a mãe de Sérgio Haziot.

Pouco depois, num desabafo, dizia: — Minha voz é igualzinha à do raptor. Para acabar logo com esta agonia, eu podia dizer que fui eu o autor dos telefonemas. Mas, na verdade, não fui; por isso não posso dizer que fui. Aliás, nessa questão de voz, tem um camarada que telefona, com a voz também igual à minha, para minha mulher, para dizer pornografia, e ela pensa que sou eu.

Falando sôbre sua vida conjugal, Ariza disse, a princípio que tinha filhos, depois disse que não, finalmente contou que, quando casara, a mulher (de quem está separado) já tinha um filho.

— Agora — acentuou — ela está grávida e diz que o filho é meu.

ENTREGA À POLICIA

As 12,20 de ontem, finalmente, foi Ivan Ariza encaminhado à Polícia pela equipe do DC. Logo à saída de nossa redação, três detectives e seis investigadores se aproximaram, para formar o cortejo que foi desaguar na Polícia Técnica. Lá chegando, foi Ivan Ariza apresentado ao delegado Noronha, que desde logo esforçou-se por mostrar seu desprêzo pelo trabalho executado pela reportagem. Mas, por via das dúvidas, levou o suspeito para ser acareado numa sala.

Depois, voltou o delegado, e disse que desde a véspera, à tarde, havia estabelecido contato com Ivan Ariza.

(Conclui na pág. 11)

'Chatô: se não vier a Rainha, JK renuncia'

LONDRES, 22 — (FP-UP-DC) — «O presidente Juscelino Kubitschek renunciará a seu pôsto, se Vossa Majestade não concordar em fazer uma viagem ao Brasil» — afirmou hoje o sr. Assis Chateaubriand ao entregar suas credenciais de embaixador brasileiro à Rainha Elizabeth II, no Palácio de Buckingham.

«Vossa Majestade tem no Brasil 55 milhões de súditos» — prosseguiu — que esperam ansiosamente sua visita», ao que a soberana britânica respondeu ser-lhe muito agradável a idéia de ir à América do Sul e que talvez venha mesmo a fazer essa viagem.

DOIS CAVALOS BAIOS

De acôrdo com a tradição, a rainha mandara buscar o embaixador ao Palácio de Mount Street 55, a luxuosa residência do embaixador brasileiro. Precisamente às 12,15 horas, uma carruagem real, puxada por dois cavalos baios parou junto ao pórtico, onde se vêm as armas da República brasileira, e dela desceu o general Sir Guy Salisbury-Jones, Marechal do Corpo Diplomático em seu primeiro uniforme bordado a ouro.

CURIOSIDADES

Atendendo a vários pedidos, as duas figuras posaram para inúmeros fotógrafos de jornais, revistas e agências, e também para vários amadores que se tinham aglomerado à entrada de Mount Street 55.

Dois carros da Embaixada Brasileira acompanharam a carruagem real no cortejo até o Palácio de Buckingham. No primeiro, viajavam o ministro Castelo Branco, encarregado de negócios interino, enquanto não se apresentou o novo embaixador, desde a aposentadoria do embaixador Samuel Gracie, o adido militar e naval, capitão Mário Costa Furtado de Mendonça, o adido comercial, sr. Antônio Marinho, e

(Conclui na pág. 11)

DC IDENTIFICA QUADRILHA INTERNACIONAL

A identidade dos quadrilheiros prêsos, na noite de quinta-feira e na madrugada de ontem, por agentes da Polícia Internacional (INTERPOL), foi levantada, na noite de ontem, na redação do DIARIO CARIOCA, por Eulina de Barros Pereira, proprietária do apartamento 303 da Avenida Atlântica, 1.480, onde foi apreendido o material da polícia.

Nas diligências realizadas, os agentes da «INTERPOL» prenderam Francisco Hector Zablache, seu irmão André, Angelo e outro cuja identidade foi mantida em segrêdo, como integrantes de uma quadrilha internacional que agira anteriormente em Santiago do Chile, Buenos Aires e São Paulo, transferindo-se para o Rio em outubro, aqui praticando uma série de assaltos.

MATERIAL

Quando da prisão, realizada com a colaboração da polícia paulista, os quadrilheiros estavam preparando um assalto a um estabelecimento comercial, sendo apreendidos pistolas, brocas elétricas, maçarico portátil, tôrno para confecção de chaves, instrumentos especiais para levantar móveis e lentes de aumento. A apreensão do material foi efetuada no apartamento 303, da Avenida Atlântica 1480, de d. Eulina.

NA D. R. F.

Os quadrilheiros foram conduzidos para a Delegacia de Roubos e Falsificações, e daí para São Paulo, segundo informou a polícia.

Fotos e mais detalhes na décima página.

HORAS DE ESCURIDÃO EM COPACABANA

Horas de escuridão, só remediada pelas velas, lampiões e "flash lights" aparecidos ninguém sabe como, foram vividas, ontem, pelos moradores de Copacabana por causa da queda de um cabo de luz e fôrça da "Light".

As 21 horas, ainda a tempo de permitir a ida à última sessão dos cinemas, o cabo foi consertado e a luz voltou.

VANJA, "DIOR" E POUCHARD

A estréia da cantora Vanja Orico — que terminou há pouco tempo o filme "SOS Noronha", rodado na Córsega para uma produtora francesa — e a premiação das "Dez senhoritas mais elegantes do Brasil, de 1957", com as estatuetas "Dior", de bronze, serão apresentadas por Jean Pouchard, na noite de gala do dia 6, no Golden Room do Copacabana Pálace, sob o patrocínio da sra. Sara Kubitschek. As mesas para a festa, que será em benefício das pioneiras sociais, podem ser reservadas na recepção do Copacabana. Mais detalhes na coluna "Sociedade", da sexta página

L. Armstrong chega (e estréia) amanhã

Anunciado pela propaganda como «a primeira orquestra autentica de «jazz» negro a visitar o Brasil», o conjunto «All Sstars», de Louis Armstrong, chegará amanhã ao Rio, para estrear, de noite, no Teatro Municipal. A policia prometeu duplicar a vigilância ostensiva do aeroporto, para impedir que, na aglomeração de gente, fira-se a integridade física de «Satchmo».

O sono, prolongado demais, de seu chefe, atrasou a estréia em São Paulo dos «All Stars», segundo informa um telegrama. Acordado à muito custo pela espôsa e ainda sentindo os lábios doloridos pelo golpe que recebeu de um microfone, no desembarque, «Satchmo» chegou ao teatro duas horas depois da hora marcada, sendo, todavia, bem recebido pelo público.

CONJUNTO É SEXTETO

Os seis componentes do conjunto "All Stars", são, além do próprio Armstrong, que toca trumpete, Billy Kile (piano), Trummy Young (trombone), Edmond Hall (clarinete), Arvel Shaw (contrabaixo) e Barrel Deems (bateria).

O concêrto de amanhã, às 21 horas, será reeditado terça e quarta-feira, em horário vespertino e matutino.

COM ANGELA MARIA

S. PAULO, 22 (Asp.-DC) — Está quase assegurada a participação de Ângela Maria e de outros artistas, no espetáculo de despedida dos "All Stars", no sábado.

O desembarque do conjunto foi de tal forma confusa que os "Dixieland" — grupo de amadores de "jazz" — embora comparecendo com todo o instrumental para homenagear Satchmo, não conseguiram superar o barulho da multidão e, por isto, nem sequer foram percebidos por Armstrong.

AGRESSÃO POR MICROFONE

Sorridente a princípio, Satchm perdeu o bom humor logo ao descer as escadas do avião, no aeroporto de Congonhas. Primeiro, envolvido pela multidão; em seguida, ferido por um microfone no qual deveria dizer sua mensagem de desembarque.

O radialista que segurava o microfone, foi empurrado. Em seguida, protegido pelos guardas civis e bastante carrancudo, Armstrong chegou à Sala da Policia do Aeroporto. Dali, ainda com escolta, seguiu para o Hotel Jaraguá.

Mistério do tte. Fernando no DC, já amanhã

Quatro jornalistas e um antigo inspetor regional do SPI no Guaporé debateram, no programa "Cartas na Mesa", da Rádio Nacional, o caso do tenente Fernando e a farsa de Guajará-Mirim. Dois repórteres — Carlos Duarte, do DC, e Gervásio Batista, de "Manchete", e o sr. Fernando Claro de Campos, antigo chefe do SPI naquele Território, hoje dedicado ao magistério nesta capital, defenderam o ponto de vista de que o tenente foi raptado pelos índios, no dia 29 de julho de 1945; dois outros repórteres — Arlindo Silva, de "O Cruzeiro", e José Montenegro, de "O Dia", foram de opinião que êle foi morto e põem em xeque o ex-deputado Alusio Ferreira, Governador do Guaporé na ocasião, apontado por muitos, ali, como o mandante do crime.

Durante uma hora, das 23 às 24 horas, os cinco, que de longa data vêm acompanhando o caso, defenderam seus pontos de vista, levados ao debate pelos rádio-repórteres Carlos Alberto Tenório do DC, e Geber Moreira.

RESPOSTAS VIRÃO

Porque acusam o ex-deputado Aluisio Ferreira de ter mandado matar o tenente Fernando? Quais as possibilidades de ter sido êle raptado pelos índios? — essas e outras perguntas que integram quantos acompanham o drama do jovem oficial do Exército serão respondidas na série de reportagens em que o repórter Carlos Duarte, enviado especial do DIARIO CARIOCA àquele Território, responderá para os nossos leitores.

Tôda a misteriosa história do

(Conclui na pág. 11)

FERIDOS NO DUELO

MONTEVIDÉU, 22 (UP-DC) — O ex-presidente Luis Battle Berres e o general Juan Pedro Ribas ficaram levemente feridos em consequência do duelo em que se bateram, hoje, às 14 horas, na sede do 1.º Regimento de Artilharia, situado a cêrca de 12 km desta capital.

Sòmente assistiram ao combate os padrinhos e testemunhas, tendo atuado como dirigente o escrivão Hector Gerona. Após o duelo, ambos os participantes foram atendidos pelos respectivos médicos, tendo em seguida abandonado o local em companhia dos padrinhos e amigos, sem se reconciliarem.

Liberdade de Prestes poderá ser concedida

— O pedido de revogação da ordem de prisão de Luís Carlos Prestes, como qualquer pedido semelhante, está sujeito a uma decisão favorável — declarou, ontem, ao DC, o juiz José Monjardin Filho, da 3.ª Vara Criminal, a quem está entregue o processo que o Estado move contra o Secretário-Geral do extinto Partido Comunista do Brasil.

Informado que o pedido está sendo examinado, juntamente com todo o processo, pelo promotor Paulo de Sales Guerra, esclareceu o sr. José Monjardin Filho: — "Ao contrário do que se afirma, não fui eu quem decretou a prisão preventiva do sr. Prestes, pois quando o processo chegou às minhas mãos, já atingia sua fase final".

LEI FAVORECE

O sr. Monjardim Filho explicou para o repórter que a prisão preventiva do sr. Luis Carlos Prestes, assim como de outros líderes comunistas, foi apoiada pelo artigo 312, do Código de Processo Penal, que a torna obrigatória para os crimes cuja pena ultrapasse os 10 anos de prisão. O artigo 316, do mesmo Código de Processo Penal, proíbe a revogação da prisão preventiva.

O Juiz que decretou a prisão preventiva valeu-se do Código exatamente porque, na época, não existia uma lei que tratasse especificamente dos crimes políticos. Mas, logo depois, veio a Lei de Segurança Nacional, que faculta ao Juiz decretar ou não a prisão preventiva do acusado, assim como revogá-la em qualquer tempo. E' exatamente a Lei de Segurança Nacional que poderá proporcionar o relaxamento da prisão preventiva de Prestes.

OS CASOS

O juiz José Monjardim Filho confirmou que foi êle mesmo quem relaxou a prisão preventiva do líder comunista Iguatemi Ramos, que lhe fêz um pedido semelhante ao de Luís Carlos Prestes. O magistrado esclareceu que, entretanto, a situação dos dois não é bem a mesma, até porque o sr. Luís Carlos Prestes, politicamente, tem mais importância do que o sr. Iguatemi Ramos.

— O caso do sr. Iguatemi Ramos é apenas um exemplo, mas não serve para sistemática" — esclareceu o juiz Monjardim Filho".

TODOS PODEM PEDIR

— Todo o cidadão, quando prêso — continuou o Magistrado — tem o direito de requerer que seja pôsto em liberdade, e, se livre, poderá pleitear a revogação da ordem de prisão preventiva contra êle decretada. Em tais ocasiões, costumam arguir tudo quanto possa ser útil, e, consequentemente, tudo quanto possa contribuir para o recolhimetno do

(Conclui na pág. 11)

USA LANÇA METEOROS DE ALUMÍNIO

BEDFORD e CAMBRIDGE (Massachussets), 22 — (IPS-FP-DC) — Cientistas da Fôrça Aérea Americana revelaram, hoje, que, em experiências realizadas em 16 de outubro último, no Novo México, foram lançados, no espaço interplanetário, meteoros artificiais de alumínio, a uma altura de 86 quilômetros e com a velocidade de 64 quilômetros por hora.

Maurice Dubin, Diretor do Centro de Pesquisas de Cambridge, declarou que os meteoros deverão permanecer indefinidamente no espaço sideral, uma vez que foram lançados com velocidade que lhes permitiu ultrapassar a barreira da gravidade terrestre. Os meteoros artificiais foram transportados por um foguete «Aerobee», que, ao atingir a altura de 112 quilômetros, os projetou no espaço, regressando intacto à Terra.

ESTUDO DA ATMOSFERA

O comunicado da Fôrça Aérea declara que foi obtida excelente fotografia do feito científico, por meio de câmaras especiais do Observatório do Pico Sacramento, no Novo México. No momento em que se verificou a explosão, os meteoros apresentavam intensidade luminosa cinco mil vêzes superior à dos satélites soviéticos.

Técnicos da Aeronáutica opi-

(Conclui na pág. 11)

POLÍCIA ARRANJA PISTAS NO DC

Na foto à esquerda, um investigador se aproxima da redação do D.C., enquanto seis colegas seus permanecem no fundo; o chapéu é o uniforme. À direita, no alto, Ivan Ariza, na Polícia Técnica, entre o delegado Noronha e o investigador Braga, êste do Serviço de Diligências Especiais. — Na foto de baixo, Ivan Ariza chegando à redação acompanhado do investigador Braga e dos nossos repórteres Araquem Roulien e Ademar Veneziano

A PRODUÇÃO DE PROJETEIS

ELEIÇÕES LIVRES NA URSS

O próximo dia 25, segunda-feira, completar-se-ão 40 anos de um acontecimento quase esquecido — as únicas eleições livres realizadas sob o regime comunista na União Soviética. Essas eleições, realizadas apenas porque haviam sido preparadas antes de Lenine assumir o poder a 7 de novembro de 1917, registraram forte rejeição do comunismo. O povo russo votou na proporção de 4 para 1 contra Lenine e os bolchevistas. Êsse veredito contra a nascente ditadura comunista marcou contudo, a paulatina supressão de qualquer semelhança com um govêrno representativo.

Em sua última oportunidade real para escolher de uma cédula diferente da cédula única de candidatos comunistas, os russos deram aos candidatos dos bolchevistas, então no poder, apenas 9 dos 36 milhões de votos registrados. Aproximadamente 21 milhões votaram nos social-revolucionários, mais moderados, que se opuseram à conquista do poder pela fôrça pelos bolchevistas. Os demais votos foram divididos entre os outros grupos políticos anti-bolchevistas que cedo desapareceram do cenário soviético. Até mesmo em Petrogrado, a capital soviética de então, onde os bolchevistas haviam concentrado a sua fôrça, os candidatos de Lenine receberam menos da metade dos votos apurados.

O propósito das eleições de 25 de novembro era selecionar uma Assembléia Constituinte livre, que deveria, segundo esperava o govêrno liberal provisório, instituir a orientação democrática permanente na Rússia. O resultado do voto, que deu aos social-revolucionários a maioria clara de 370 votos em uma Assembléia Constituinte de 707 membros, constituiu endôsso público inconfundível a essa esperança. A derrota eleitoral dos bolchevistas não apenas empanou essa esperança, mas, aparentemente, convenceu Lenine de que a política ditatorial lhe oferecia a única oportunidade de conservar o poder.

Antes das eleições, Lenine fizera grande estardalhaço em tôrno de decretos seus, segundo os quais todos os grupos políticos participantes "deveriam desenvolver todos os esforços no sentido de salvaguardar a liberdade dos eleitores e a honestidade nas eleições à Assembléia Constituinte, as quais serão realizadas na data já fixada". Após a derrota dos bolchevistas, Lenine adotou posição diametralmente oposta. Alegou que os resultados das eleições constituíam uma falsificação criada "pelos elementos burgueses" e que qualquer tentativa de reconhecer a Assembléia conforme fora eleita constituiria uma traição flagrante dos seus objetivos. Se as suas condições não fôssem aceitas — ameaçou Lenine — "a crise relacionada com a Assembléia Constituinte só poderá ser resolvida por métodos revolucionários, por quaisquer medidas revolucionárias".

Lenine manteve a sua palavra. Quando a Assembléia Constituinte tentou exercer o seu mandato emanado do povo, reunindo-se em janeiro de 1918, as tropas bolchevistas de Lenine dispersaram os eleitos pela violência armada. Centenas de trabalhadores desarmados foram mortos e as armas bolchevistas barraram todos os esforços da Assembléia de se reunir. Morria, assim, pelas mãos do próprio Lenine, o govêrno livre na Rússia. (Preston Forbes, da IPS).

POLÍTICA BIPARTIDÁRIA NOS EAU

WASHINGTON — Adlai Stevenson e o Secretário de Estado, Foster Dulles, demonstram grande contentamento, depois de uma das reuniões mantidas com o objetivo de preparar os debates que serão travados na próxima reunião da OTAN, em Paris, da qual participarão os Chefes-de-Estado dos países da Comunidade Atlântica, e da qual dependerá, em grande parte, o futuro do Ocidente. — (INP-DC).

Manifesto de Moscou é vasta deformação

WASHINGTON, 22 — (UP-DC) — O Departamento de Estado denunciou, hoje, que o novo manifesto comunista, dado à publicidade em Moscou, contém "vastas deformações". Lincoln White, funcionário de imprensa do Departamento de Estado, manifestou que o comunicado dos dirigentes do mundo comunista tergiversa em tal magnitude os direitos democráticos e o bem-estar geral do mundo "que dá a impressão de que o povo do mundo comunista soviético desfruta tais direitos em alto grau", o que o Ocidente não o faria.

Acrescentou o funcionário que o ponto de vista soviético é um absurdo. Qualificou de inconsequente a atitude soviética ao falar, por um lado, dos direitos democráticos, e, por outro, da ditadura do proletariado. "Dentro do bloco soviético" — prosseguiu White — "o objetivo é suprimir o sentimento nacional sob o lema de lutar contra o nacionalismo burguês. No resto do mundo, no entanto, os soviéticos tratam de agitar os sentimentos nacionais na denominada luta de libertação".

ESTUDO PRELIMINAR

White salientou que sua declaração é o resultado de um estudo preliminar do documento efetuado por peritos do Departamento de Estado. Outros funcionários disseram que a grande interrogação é agora quanto prometeram os soviéticos a aliados como a Polônia e China para que se prestassem a essa demonstração de unidade comunista.

Assinalaram que o único elemento novo no comunicado parece ser a afirmação de que a solidariedade comunista abrange agora mais gente que em qualquer outra época. Segundo o comunicado, tôdas as nações neutras, estejam em zonas subdesenvolvidas ou não, se alinham com o comunismo. Os comentaristas frisam que isto é, naturalmente, um grande exagêro.

MOSCOU, 22 (UP-DC) — Os chefes do mundo comunista proclamaram, hoje, que conseguiram uma nova solidariedade dentro do campo comunista com a aceitação incondicional, pela China e Polônia, da direção da Rússia soviética. A Iugoslávia está significativamente ausente entre os signatários de uma declaração que ocupa a maior parte das duas primeiras páginas do órgão do Partido Comunista soviético, «Pravda», declaração que constitui o primeiro pronunciamento de tal espécie do comunismo internacional desde a dissolução do Cominform em 1956.

Embora a delegação iugoslava pareça não ter participado da Conferência realizada no Kremlim, de 14 a 16 do corrente, o chefe do partido soviético, Nikita Kruchev, e outros dirigentes comunistas soviéticos e estrangeiros conferenciaram separadamente com as autoridades iugoslavas.

O chefe comunista chinês Mao Tse Tung expressou sua opinião sôbre a liderança soviética, em um discurso a 3 mil estudantes chineses da Universidade de Moscou, pouco antes de sua partida para Pequim. «O campo socialista — manifestou — deve ter uma cabeça e essa cabeça é a União Soviética. Os países de trabalhadores comunistas devem ter, também, uma cabeça e essa cabeça é o Partido Comunista da União Soviética».

GOMULKA CATEGÓRICO

Em linguagem um pouco menos categórica, o chefe do Partido Comunista polonês, Wladyslaw Gomulka, expressou a mesma idéia em seu discurso no Soviet Supremo do dia 6 do corrente, na qual chamou a União Soviética de «primeira entre seus semelhantes». Ao mesmo tempo, sem menos ênfase que outros chefes comunistas estrangeiros, advogou a coesão do campo comunista.

Um resultado, ao que parece, significativo das reuniões de Moscou no mundo comunista foi a decisão do chefe socialista de esquerda italiano, Pietro Nenni, de restabelecer sua aliança política com o Partido Comunista de seu país. Também se evitaram rupturas que pareciam ameaçar o mundo comunista em consequência das rebeliões da Polônia e da Hungria no ano passado. Com a possível exceção da Iugoslávia, o comunismo internacional volta a apresentar uma desafiadora frente única.

SUBSCREVERAM

Ao mesmo tempo, parece que os comunistas estrangeiros subscreveram, completamente, os acontecimentos políticos soviéticos internos. Existe a impressão de que agora, Kruchev está reconhecido como o chefe máximo do comunismo internacional, como sucessor direto de Lenine e Stalin. Segundo os observadores estrangeiros, agora terá que se esperar, como consequência próxima, uma nova campanha pacifista comunista em todo o mundo, com ênfase especial nas regiões neutras e deficientemente desenvolvidas da Ásia, África e Oriente Médio.

A Conferência de Moscou começou depois de terem se reunido em Moscou os dirigentes comunistas de todo o mundo para comemorar o aniversário da revolução bolchevista. Da reunião participaram, formalmente, países capitalistas tais como a Grã-Bretanha e a França.

TITO CONTRA ATAQUES AO OCIDENTE

BELGRADO, 22 (UP-DC) — Círculos políticos informados desta Capital declararam que a Iugoslávia não firmou o comunicado, distribuído ontem à noite em Moscou, porque nele se atacava, em princípio, os EE. UU. e outras nações ocidentais.

Os informantes acrescentaram que a Iugoslávia não pôde firmar tal declaração porque, se o fizesse, teria pôsto em perigo suas atuais relações amistosas políticas, econômicas e culturais com o Ocidente.

DECLARAÇÃO

A declaração, subscrita à noite passada em Moscou, pela União Soviética e as outras nações do bloco comunista, foi dada a conhecer ao terminarem as conferências com que culminaram os atos de celebração do quadragésimo aniversário da revolução bolchevista.

A declaração pede que se fortaleça o Pacto de Varsóvia, ao qual a Iugoslávia não pertence. Os informantes disseram também que a delegação iugoslava que foi a Moscou se negou igualmente a firmar a declaração, por êsse motivo.

REAÇÃO FAVORÁVEL

Finalmente as fontes declararam que a negativa da Iugoslávia, em assinar o comunicado, se ajusta à sua política contrária a todo pacto, político ou militar.

A reação do público de Belgrado à decisão de seu Govêrno é favorável a êste. A decisão, segundo funcionários que não quiseram fôssem seus nomes mencionados, prova que a Iugoslávia, sob a orientação do presidente Tito, está resolvida a manter sua posição independente e a continuar apoiando a coexistência pacífica.

Guerra-fria deve cessar: Kruchev

CAIRO, 22 (FP-DC) — "A guerra fria entre o Leste e o Oeste deve cessar e dar lugar a uma coexistência pacífica dos sistemas capitalista e comunista", declarou o sr. Nikta Kruchev numa entrevista concedida ao sr. Mohamed Hassanein Heimal, redator-chefe do jornal egípcio "Al Ahram", que acaba de regressar de Moscou, onde havia acompanhado o general Abdel Hakim Amer.

Falando da situação do Oriente Medio, para a discussão da qual mais uma vez prognosticou a convicção de uma "conferência de cúpula" que deverá permitir igualmente, disse êle, pôr fim à tensão mundial, o Primeiro Secretário do Partido Comunista Soviético precisou, segundo o "Al Ahram", que "a política da União Soviética a respeito dessa parte do mundo consistia em ajudar os países livres que dela fazem parte a consolidar a sua independência e em apoiar os que ainda lutam pela sua liberdade.

CAUSAS REAIS

As causas reais da tensão no Oriente Médio — prosseguiu o sr. Kruchev — residem, na nossa opinião, no fato de que o imperialismo, premido pelos povos dessa região a se retirar ou a fazer concessões, procura, pelo estabelecimento de governos fantoches e por diversos outros meios, manter seu contrôle sôbre essa parte do mundo e conservar as rédeas do poder».

Recordando o ataque franco-britânico desfechado contra o Egito, no ano passado, o sr. Kruchev afirmou que os Estados Unidos haviam participado dêsse complô, embora Washington tivesse manifestado publicamente a sua oposição à invasão da zona do Canal.

SIRIA

No que concerne à Síria, o sr. Kruchev, que afirmou possuir provas do que adiantava, acusou os Estados Unidos de terem «primeiro incitado o Irã e a Jordânia a atacar a Síria», porém — acrescentou — «tiveram de abandonar seus projetos quando os governos de Amã e de Bagdá informaram que não podiam garantir que os seus exércitos permaneceriam leais numa tal eventualidade. Em seguida, os Estados Unidos se dirigiram a Israel — continuou o sr. Kruchev — mas tiveram medo de que uma intervenção militar israelense esbarrasse na união de todos os povos árabes. Foi então — declarou a «Al Ahram» o Primeiro Secretário do Partido Comunista Soviético — que os Estados Unidos decidiram que o ataque seria lançado pela Turquia. Mas a posição tomada pelos povos árabes a favor da Síria e as advertências feitas pela União Soviética, à Turquia e aos Estados Unidos, fizeram fracassar o plano norte-americano.

«Sinto-me satisfeito por ter acontecido tudo isso — declarou em seguida o sr. Kruchev. Os turcos terão, assim, uma oportunidade para compreender que o ídolo norte-americano que êles veneram não é assim tão poderoso como êles imaginam e que existem outras fôrças diante das quais êsse ídolo se torna inofensivo».

RAIOS X

DR. VICTOR CORTES

Exames radiológicos em residências

TOMOGRAFIAS

Diàriamente das 9 às 11 e das 14 às 17 horas

Rua Araújo Pôrto Alegre, 70 — 9.º andar

Tel.: 22-5330

GRAVES CONFLITOS: VENEZUELA

NOVA IORQUE, 22 (FP-DC) — Informações colhidas nas esferas venezuelanas desta Capital dizem que os estudantes da Universidade de Caracas se declararam em greve e asseguram que houve vários estudantes mortos e muitos feridos. A greve, segundo tais informações, foi declarada como represália às medidas de repressão tomadas pelas fôrças de ordem pública que ontem dispersaram uma manifestação de estudantes, que conduziam cartazes com dizeres contra o Govêrno.

A oposição dos estudantes visa as «eleições» marcadas pelo general Marcos Perez Jimenez para o dia 15 do mês vindouro. Segundo a lei eleitoral, os eleitores terão a única alternativa de votar pró ou contra Perez Jimenez. As notícias procedentes da Venezuela são submetidas a censura prévia, mas se diz em Nova Iorque que a polícia cercou completamente a cidade universitária, em Caracas.

Ike estuda medidas que apressem êxito

WASHINGTON, 22 — (UP-DC) — O presidente Eisenhower avistou-se com dois dos principais grupos governamentais encarregados de traçar a política do executivo, realizando com êles prolongada reunião visando a acelerar o programa de aperfeiçoamento de projéteis e seus efeitos no novo orçamento nacional.

O primeiro mandatário e seu gabinete conferenciaram durante duas horas esta manhã sôbre assuntos que o Secretário de Imprensa da Casa Branca, James Hagerty, disse que abrangeram os novos orçamentos de defesa. E, à tarde, Eisenhower presidiu uma reunião dos funcionários superiores do Conselho de Segurança, na qual se presume que se tratou, principalmente, do grande impulso que se está dando ao programa de projéteis.

EMPENHO MÁXIMO

O fato de que o Presidente tivesse, hoje, outra reunião com funcionários do Govêrno, acentua a atenção dada a estes assuntos. Esta terceira entrevista foi com o Secretário de Estado, Foster Dulles, a respeito da visita que na semana próxima fará ao país, o Rei Mahomed V, do Marrocos. É evidente, por tudo isso, que o Govêrno está empenhado no que um parlamentar qualificou de um programa "máximo" de produção balística.

Enquanto isso, do Cabo Canaveral, Fórida, informaram que o foguete-satélite "Vanguard" e o projetil intercontinental "Atlas", de um alcance de 8.000 quilômetros, provàvelmente estejam prontos para serem disparados na próxima semana.

A Marinha por seu lado já anunciou que o avião Crusader, construído pela fábrica Chance Vought, e do qual se diz que é o aparelho caça mais veloz da Marinha — mais de 1.600 quilômetros por hora — será incorporado, brevemente à Marinha.

BOLIDOS

A Casa Branca se negou a fazer comentários sôbre as sugestões de que o dr. Robert Oppenheimer, diretor do Instituto Avançados da Universidade de Princeton, seja reincorporado ao serviço do Govêrno. Oppenheimer, que contribuiu para a produção da bomba atômica, foi afastado de sua qualidade de consultor em 1954, depois que a comissão de energia atômica retirou a confiança que depositava nêle.

A Fôrça Aérea anunciou que lançou bolides artificiais sôbre o Estado de Novo México, mês passado, à altura de mais de 86 quilômetros e a velocidades superiores a 53.000 quilômetros por hora. Acredita-se que algumas destas pelotas de alumínio tenham entrado nos "espaços interplanetários".

A Marinha finalmente disse que seus pilotos de reserva começaram a treinar em aviões que conduzem projéteis teleguiados. Acrescentou que uma esquadrilha com base em Brookin, Nova Iorque, está seguindo um curso desta espécie de duas semanas de duração em Virginia.

Vários altos funcionários indicaram que o elevado custo das novas armas talvez desorganize o orçamento do próximo ano e exija gastos que provoquem "deficits".

PINEAU E A "COMUNIDADE DE CÉREBROS"

NAÇÕES UNIDAS, 22 (FP-DC) — O plano relativo à "comunidade de cérebros", que o sr. Christian Pineau entregou ao sr. Foster Dulles, quando das conversações que teve com o Secretário de Estado, terça-feira passada, visa essencialmente a uma coordenação dos trabalhos dos cientistas pertencentes ao mundo Ocidental, no domínio da pesquisa fundamental ou da pesquisa pura. A ciência aplicada, principalmente no domínio militar, deveria ser objeto de estudos separados.

O plano do sr. Pineau prevê principalmente:

1) — criação de um Fundo Internacional Ocidental, cuja finalidade é a de facilitar as trocas de informações, os estágios de cientistas, bem como pesquisas em comum, segundo deliberações entre as potências ocidentais sôbre os estudos que deveriam ser particularmente impulsionados e sôbre a divisão do trabalho entre os diferentes cientistas;

2) — designação de uma comissão de técnicos, encarregados de levantar um inventário das pesquisas que convém seja prosseguidas. Esse balanço, uma vez estabelecido, permitiria fixar-se a ordem de grandeza do fundo para os trabalhos de pesquisa científica;

3) — o sistema deveria ser bem amplo, para não limitar as pesquisas aos países membros da OTAN. Deveria permitir associar-se a obra de pesquisa para todos os membros da comunidade Ocidental.

Síria restabeleceria relações com França

DAMASCO, 22 (FP-DC) "A Síria reataria as suas relações diplomáticas com a França e com a Grã-Bretanha, caso êstes países apagassem todos os vestígios deixados pela agressão que cometeram no ano passado contra o Egito", declarou o sr. Choukhry Kouatly, Presidente da República Síria, em entrevista concedida ao correspondente da rádiotelevisão da Suíça e reproduzida hoje de manhã pela imprensa de Damasco.

Declarou em substância o Presidente sírio, por outro lado, que a questão palestina sòmente poderia ser solucionada na base das resoluções da ONU sôbre o repatriamento dos refugiados, com a cessação de qualquer imigração judaica na Palestina.

UNIAO ARABE

Quanto a união dos árabes, afirmou Kduatly que essa união se realizaria de acôrdo com o princípio federativo e que não seria necessário recorrer-se a novas divisões geográficas dos países árabes. O presidente sírio declarou ainda que as relações estabelecidas entre a Síria e o campo socialista "tinham como base a amizade e o respeito mútuo da soberania e da independência", e acentuando: "As nossas trocas comerciais com o Oriente não determinarão a supressão das nossas relações comerciais com o Ocidente". Concluiu, finalmente:

"Reafirmamos que a Síria jamais será um satélite soviético".

Pineau conversa na ONU sôbre Argélia

NAÇÕES UNIDAS, 22 — (FP-DC) — O sr. Christian Pineau teve encontro com um certo número de chefes de delegações, aos quais pôs ao corrente da posição francesa sôbre a Argélia.

Nos meios autorizados franceses declaravam, ontem à noite, que os interlocutores do Ministro francês se mostraram particularmente interessados pelo Estatuto da Argélia, em projeto.

CONFEDERAÇÃO

A idéia da criação de uma Confederação Maghrebina foi igualmente evocada nessas conversações. A respeito, salientam que a França poderia projetar a hipótese de uma Federação Franco-Maghrebina, na qual a Argélia teria o seu estatuto particular, mas que é fundamentalmente hostil a uma conferência franco-maghrebina, para resolver o problema argelino. Ao contrário, pensam nos meios franceses, a participação da Tunísia e de Marrocos em tal conferência, em que êsses dois países sustentariam a idéia da independência argelina, sòmente poderia prejudicar a futura Confederação.

Assim, segundo os mesmos círculos, uma vez solucionado o problema argelino, sem participação da Tunísia e de Marrocos, é que se poderia tratar da questão de uma Confederação França-Argélia-Marrocos-Tunísia.

Entre os interlocutores com que teve entendimentos o sr. Pineau, figuram sir Pierson Dixon, representante da Grã-Bretanha, e o sr. Henry Cabot Lodge, representante dos Estados Unidos na ONU. Os meios franceses atribuem grande importância às discussões realizadas pouco depois da entrega de armas por êsses países à Tunísia.

TUNÍSIA

Estão persuadidos de que o caso da entrega de armas à Tunísia permanece sem relação com a política argelina da Grã-Bretanha e dos Estados Unidos, e, assim, não duvidam de que os representantes inglêses e americanos apoiarão a posição francesa — como anteriormente — quando o problema argelino vier à discussão perante a Assembléia.

Entretanto, não ocultam, nos meios franceses, que sôbre a questão do fornecimento de armas americanas à Tunísia subsiste desacôrdo de fundo, proveniente de apreciação diferente da política árabe, pelos Estados Unidos e pela França. Para esta última, seria ceder-se a verdadeira intimiação, fornecer armas a um país logo que ameace procurá-las a Leste, se não fôr atendido.

CONSULTAS

De qualquer modo está previsto um método de consultas entre os Estados Unidos e a França. Do lado francês não temem que novas remessas de armas americanas venham a ser feitas à Tunísia, em próximo futuro. Para fazer frente ao perigo de que as armas anglo-americanas já entregues venham a cair em mãos dos rebeldes argelinos — o que criaria violentas reações na opinião pública francesa — promete o sr. Pineau um certo número de medidas. Desejaria que fôsse feito um balanço sôbre as armas possuídas pela Tunísia, a fim de que em momento algum o seu total ultrapasse das necessidades do seu Exército. Além disso, um contrôle permanente deveria ser estabelecido, quanto ao armazenamento e quanto ao uso dessas armas.

Tais idéias, que o sr. Pineau expôs ao sr. Dulles, deverão entretanto, ser objeto de consultas com a Grã-Bretanha, já que esta figura entre os fornecedores de armas à Tunísia. No entanto, nos próximos dias não será êsse problema que prenderá a atenção do Ministro francês das Relações Exteriores, mas o preparo do debate argelino, que deve entrar em discussão perante a Comissão Política da Assembléia, mais ou menos no dia 27. O sr. Pineau apresentará o ponto de vista da França logo na abertura do debate. Até lá, terá ainda numerosas entrevistas com os representantes dos Estados membros da Assembléia.

FOGUETE RUSSO COM VELOCIDADE DA LUZ

LONDRES, 22 (FP-DC) — A União Soviética prepara um foguete a foton cuja velocidade se aproximaria à da luz, ou sejam 300.000 km por segundo, — declarou o sr. Saburov, segundo secretário da Embaixada da União Soviética em Londres, ao terminarem as primeiras reuniões internacionais organizadas pelos cientistas britânicos acêrca dos "Sputniks".

Esse foguete afirmou o sr. Saburov, seria movido por uma "corrente de fotons" — ou particulas elementares — e se deslocaria, teòricamente, com a velocidade da luz. De fato, acrescentou o diplomata soviético a teoria einsteiniana da relatividade mostra que nenhum corpo ou massa poder, na prática, atingir essa velocidade.

EM ESTUDO PROPOSTA À TUNÍSIA

PARIS, 22 (FP-DC) — No momento, devido à ausência do sr. Christian Pineau e do sr. Maurice Faure, nenhum comentário fazem, no Ministério das Relações Exteriores, a respeito do oferecimento dos bons ofícios para mediação entre a França e a Frente de Libertação Nacional, da Argélia, feito pelo Rei de Marrocos e pelo Presidente da República da Tunísia.

O texto do comunicado de Marrocos e da Tunísia, cuja importância não é subestimada, está sendo estudado pelos competentes serviços do Quai d' Orsay.

De maneira geral, os observadores que acompanham a evolução da situação na Africa do Norte consideram que o caráter moderado do comunicado traduz, no fundo como na forma, um sucesso das teses do Rei de Marrocos.

Realmente, se nêle é feita alusão a uma "soberania do povo argelino, de conformidade com os princípios das Nações Unidas", a palavra independência não figura no comunicado. Dito isso, os mesmos observadores lembram que as perspectivas de uma Comunidade Franco-Magrebina jamais foram excluídas dos projetos do Govêrno francês, mas tal idéia não significa, de modo algum, que outras nações se possam juntar a uma negociação para solucionar o problema argelino. Tal negociação incumbe apenas aos franceses e aos representantes da Argélia.

TENSÃO ENTRE ISRAEL E JORDÂNIA

AMAN 22 (UP-DC) — Notícias de Jerusalém, dadas por viajantes chegados da Cidade Santa, dizem que reina grande tensão ali, em face da crítica situação entre a Jordânia e Israel. Os viajantes afirmam que os habitantes de Jerusalém estão portando armas, conquanto isso seja proibido na cidade, que se acha sob a lei marcial, temendo uma guerra entre jordanenses e israelenses.

PORTA-VOZ

E.U.A.: exportações para a Polônia

O Secretário de Comércio Sinclair Weeks informou que a Polônia recebeu cêrca de 80 por cento do valor total das licenças concedidas para a exportação de produtos norte-americanos com destino à Europa Oriental, no terceiro trimestre de 1957.

Num relatório trimestral apresentado ao Presidente e ao Congresso, sôbre as operações de exportação segundo a Lei de Contrôle de Exportações, Sinclair Weeks disse que os produtos que obtiveram licença de exportação com destino à Polônia são, em sua maioria, excedentes agrícolas, tais como o algodão em rama, trigo, feijões de soja e outros produtos comprados com moeda polonesa. O valor total das exportações para a Polônia foi de 19 milhões e 500 mil dólares, em comparação com o valor total de 25 milhões e 100 mil dólares das exportações feitas com destino à Europa Oriental.

INGLATERRA: refinarias de petróleo

As companhias petrolíferas americanas possuem perto de 60% das refinarias do mundo — anuncia hoje o "Bureau de Informação dos Petróleos", de Londres. A capacidade total dessas refinarias eleva-se a 939.895.000 toneladas, e o seu contrôle está assim dividido: Companhias americanas — 538.641.000 toneladas; Companhias britânicas e anglo-holandesas — 140.709.000 toneladas; Bloco soviético — 90.000.000 toneladas; Para o restante do mundo — 150.345.000 toneladas.

Quatro quintos das companhias americanas estão situados nos Estados Unidos, mas as mesmas controlam, entre outras, igualmente 32.000.000 toneladas na Europa 7.600.000 toneladas das quais na França, 25.000.000 no Oriente Médio, mais de 50 milhões de toneladas na América Latina. A capacidade total das refinarias situadas na França é de 30.500.000 toneladas, das quais 11.450.000 apenas controladas pelas companhias francesas. Os Grupos britânicos e a "Royal Dutch Shell" controlam a mesma quantidade.

Entre os países não comunistas, apenas o México e o Brasil são proprietários da produção e da refinação em seu próprio território.

FRANÇA: auxílio ao Marrocos

O Govêrno francês deu seu consentimento para que seja fornecido ao Marrocos um auxílio de 5 bilhões de francos. O auxílio se inclui no quadro da convenção financeira franco-marroquina.

E.U.A.: cooperação anglo-americana

Os Estados Unidos e a Grã-Bretanha estão realizando um esfôrço "cooperativo e compacto" no estudo das reações termonucleares controladas — informaram hoje, os diretores das Comissões de Energia Atômica de ambas as nações, numa declaração conjunta. A declaração foi publicada após uma reunião entre Lewis Strauss, Presidente da Comissão de Energia Atômica dos Estados Unidos, e Sir Edmund Plowden, Presidente da Autoridade de Energia Atômica do Reino Unido.

Ambos êsses funcionários trocaram dados e informações acêrca de descobertas feitas por cientistas dos dois países, o que constituiu um benefício mútuo — acrescentou a declaração.

Preparativos para a reunião da OTAN

LONDRES, 22 — (UP-DC) — Altos funcionários diplomáticos viajam, hoje, entre as capitais do Ocidente, em gestões preparatórias para a conferência da Organização do Tratado do Atlântico Norte (OTAN), em dezembro próximo.

O Ministro de Relções Exteriores da Alemanha Ocidental, Heinrich von Brentano, partiu hoje de Roma a fim de reunir-se, em Washington, neste fim de semana, com o Secretário de Estado, John Foster Dulles.

COOPERAÇAO MAIOR

Fontes em Bonn disseram que Bretano pedirá uma cooperação mais estreita entre as potências da OTAN, em vista do recente protesto francês contra as remessas anglo-norte-americanas de armas à Tunísia. A Grã-Bretanha anunciou hoje, por outra parte, que o primeiro-ministro Harold MacMillan irá a Paris, segunda-feira, com um grupo de conselheiros, para sua entrevista com o primeiro-ministro Felix Gaillard. Fontes britânicas disseram ontem que MacMillan procurará resolver a crise da Tunísia, durante sua reunião com o dirigente francês.

O Primeiro Ministro dinamarquês, Hans Cristian Hansen, partiu em avião, da Capital francesa rumo a Bonn, para uma conferência urgente com o Chanceler da Alemanha Ocidental, Konrad Adenauer. Espera-se que ambos debaterão os problemas da defesa do Báltico, antes da reunião da OTAN, em Paris, a 16 de dezembro.

Entrementes, em Jerusalém, círculos israelenses disseram que o Ministro de Defesa, general Shimon Peres, e Reubem Shiloah, perito em política internacional, visitam Capitais européias para tratar da possível vinculação entre Israel e as potências da OTAN. As mesmas fontes disseram que Israel quer da OTAN alguma espécie de garantia de proteção de suas fronteiras, em caso de um ataque das nações árabes, inspirado pela União Soviética.

Reis árabes estudam atitude comum: Egito

BEIRUTE, 22 (FP-DC) — Os reis Seud, da Arábia, Hussein, da Jordânia e Fayçal, do Iraque estão atualmente se consultando para decidir a atitude comum que poderão tomar caso a campanha sírio-egípcia contra as suas pessoas e os seus govêrnos redobre de intensidade, acredita-se nos círculos bem informados da capital libanesa.

O sr. Samir Rifai, ministro jordanense dos Negócios Estrangeiros, deixou ontem Amã com destino a Riad portador de uma mensagem pessoal do rei Hussein para o soberano saudita. Um breve comunicado publicado por motivo dessa viagem anuncia que "conversações sôbre questões de interêsse comum para os dois países" vão se abrir na capital saudita.

PREPARAÇAO

Essas conversações, julga-se em Beirute, deverão servir de prologo às conversações do rei Fayçal e do rei Seud previstas para os primeiros dias de dezembro. Embora retribuindo a visita feita à Bagdá, no verão passado, pelo rei da Arabia, a visita oficial do soberano iraquense a Riad sairá do quadro de uma simples viagem protocolar.

Anuncia-se de Riad que o rei Fayçal será acompanhado pelo seu Primeiro Ministro, sr. Satih el Avoubi, pelo seu Ministro dos Negócios Estrangeiros e por diversos altos-funcionários. O emir Abdulillah, príncipe herdeiro do Iraque, também fará parte da comitiva.

S. A. M. D. U.

CONCURSO PARA ACADÊMICO

De ordem do senhor Diretor, comunico aos srs. interessados que a prova escrita marcada para o dia 24 do corrente, foi transferida para o dia 15 de dezembro próximo (domingo) e será realizada no Externato Pedro II, na Avenida Marechal Floriano, às 9 horas, para as inscrições pares e 14 horas para as ímpares.

Rio, 21/11/57

ABÍLIO FRIAS MEDEIROS

Secretário da Comissão de Concurso

LÍDER DO PTB QUER REATAR NEGOCIAÇÕES

POLITICA ESTADUAL

Colombo, candidato da Oposição no Ceará

A política do Ceará está marchando para um rápido entendimento do PTB com a UDN em tôrno da candidatura do coronel Virgílio Távora ao Govêrno do Estado. Êsse entendimento tirará as possibilidades da candidatura do ministro Parsifal Barroso, que se declararia alheio à disputa política no Estado.

Quanto às fôrças discordantes da candidatura Virgílio, lideradas pelo PSD, possìvelmente procurarão candidatar um dissidente de partido aliado da UDN. O nome mais cotado é o do deputado Colombo de Sousa, do PSP, que lidera, contra o sr. Olavo Oliveira, cêrca da metade dos diretórios do seu partido.

MINAS: FORO POLITICO DO PTB

— A idéia do "Fôro Político" organizado pelo PTB mineiro nasceu da necessidade de serem discutidos, no mais amplo debate, os difíceis problemas políticos e econômicos do Brasil e que são característicos de todos os países em fase de crescimento e de industrialização — declarou à imprensa, em Belo Horizonte, o sr. José Raimundo, Presidente do IAPI, e organizador do Fôro iniciado, sábado passado, na capital mineira.

— E' a primeira vez na história política do Brasil — continuou o sr. José Raimundo — que um partido de govêrno convida representantes da Oposição para debater, em sua própria sede, os problemas nacionais, em ambiente de absoluta cordialidade e de completa independência de pensamento". Mais adiante, o idealizador do Fôro Político do PTB revelou ter convidado 20 sociólogos, economistas e políticos para pronunciarem as conferências semanais que serão realizadas na sede do PTB mineiro.

OBSTRUÇAO CONTINUA

Com a retirada de todos os seus membros do plenário, a UDN, mais uma vez, conseguiu obstruir a sessão da Assembléia Legislativa de Minas Gerais, não dando número para o prosseguimento dos trabalhos.

A obstrução em que vem se empenhando a UDN visa impedir a votação, na presente legislatura, do projeto da FERROSTAL, para o qual foi aprovado regime de urgência a despeito do empenho em sentido contrário oposto pela bancada udenista.

PERNAMBUCO: "Sputnik" cria divergências

O projeto que cria o Tribunal de Contas do Estado foi apelidado pelo deputado Valdemir Cardoso de "Sputnik", nome pelo qual já é conhecido o futuro Tribunal de Contas. O projeto, além da obstrução por parte da Oposição, está acarretando divergências no seio da própria Maioria, devido ao elevado número de pretendentes aos cargos que serão criados, um dos quais está sendo reivindicado pelo sr. Constâncio Maranhão que, falando à imprensa, declarou abertamente o seu empenho: "Dêsse lugar não abrirei mão para ninguém", esclarecendo que a êle cabe o lugar destinado ao Partido Libertador.

A propósito ainda do Sputnik, causaram sensação as declarações feitas à imprensa pelo deputado Metódio Godoy: "Não entendo de Constituição e, por isso, não sei quando estou aprovando um projeto que a fere. Isso fica para os entendidos no assunto. De minha parte, sigo a linha do partido e voto no que êle mandar". (Asap.-DC).

BAHIA: candidatura Hélio Machado

A notícia de que a executiva nacional do PDC indicara a candidatura do prefeito Hélio Machado à governança foi recebida com grande entusiasmo pelos partidários do mesmo.

CÂMARA (NOTURNA) VOTA ORÇAMENTO

A Câmara dos Deputados, em reunião noturna que realizou ontem, concluiu a votação das emendas oferecidas pelo Senado aos anexos do Orçamento relativos ao Ministério da Marinha e à Presidência da República. A Mesa desistiu, finalmente, de convocar reuniões extraordinárias para hoje e amanhã, ao contrário do que estava programado, com o que a Câmara só voltará a reunir-se na segunda-feira.

LIDIO LUNARDI VOLTA DOS EE.UU.

O sr. Lídio Lunardi, Presidente da Confederação Nacional da Indústria, chegará amanhã, às 10 hs., a esta Capital, procedente dos Estados Unidos, onde representou o Brasil na Conferência Internacional de Desenvolvimento Industrial, realizada em São Francisco da Califórnia.

Minas (cont.): candidato, não se tendo mais dúvida de que a candidatura do Prefeito Salvador será referendada pelo PDC local.

Por outro lado, nota-se retraimento por parte de vários pretendentes ao Govêrno do Estado, muitos dos quais revelaram desinterêsse pela próxima campanha, depois de lançada oficialmente a candidatura Hélio Machado.

SÃO PAULO: Convenção do PSB

Em reunião ordinária que realizará hoje, o diretório metropolitano do Partido Socialista Brasileiro adotará várias providências para a próxima convenção estadual do partido, que será realizada no dia 1 de dezembro.

Intensa tem sido a atividade, na capital paulista, do Vice-Presidente do PTB, sr. Abilon Sousa Naves, desde sua chegada. Pouco depois de ter desembarcado no aeroporto, o sr. Sousa Naves dirigiu-se aos Campos Elísios, mantendo longa conversação com o governador Jânio Quadros, encontrando-se, mais tarde, com vários de seus correligionários.

R. G. SUL: Brizzola e Plínio

Regressando a Pôrto Alegre de sua última viagem ao Rio, o prefeito Leonel Brizzola manifestou-se satisfeito com sua permanência na Capital Federal, onde manteve demorado encontro com o sr. Plínio Salgado, contato êste que foi promovido pelo deputado Luís Compagnoni, que dêle também participou.

Informou o deputado Luís Compagnoni que no encontro, anteontem, nesta capital, entre os srs. Leonel Brizola e Plínio Salgado, não foi trocada uma só palavra sôbre o problema da aliança PTB-PRP no Rio Grande do Sul.

Afiançou o representante do PRP que o candidato do PTB ao Govêrno gaúcho, na entrevista com o chefe integralista, preocupou-se exclusivamente em expor a plataforma que defenderá na campanha eleitoral.

SÃO. PAULO: Integralismo

Grande tem sido a movimentação do sr. Plínio Salgado em sua permanência em São Paulo, aonde foi para tratar da reorganização do PRP estadual, para o que tem mantido constantes conversações com o sr. Adib Sasseb, presidente da comissão interventora do PRP paulista. Sabe-se que o chefe integralista está exercendo pressão no sentido de obter a demissão do Secretário de Educação e Cultura de São Paulo, prof. Godofredo Silva Teles, a fim de que êsse cargo municipal passe a ser ocupado por elemento fiel à orientação do presidente do PRP.

VIAJOU O MINISTRO

Viajou, ontem, às 16,30 horas, com destino ao Espírito Santo, o Ministro Eurico Sales. Na oportunidade da sua partida (foto), encontravam-se no Aeroporto Santos Dumont os senadores Carlos Lindenberg e Ari Viana, srs. Alberto Gouveia Castro, Erasmo Martins Pedro, Alexandre Demathey Camargo, capitão Armando Jacarandá e grande número de amigos, que foram apresentar cumprimentos ao titular da Pasta da Justiça

Senado (à noite) votou anexos do Orçamento

Com numerosas emendas, o Senado aprovou, na sua sessão noturna de ontem, os anexos do Orçamento relativos aos Ministérios da Educação e Cultura e da Justiça.

A seguir, o plenário decidiu pela constitucionalidade do projeto de autoria do sr. Othon Mader (UDN-Paraná) que prorroga o vencimento dos empréstimos contraídos no Banco do Brasil pelos cafeicultores que tiveram suas lavouras danificadas pelas geadas.

COMISSÃO DERROTADA

A Comissão de Constituição e Justiça se pronunciara pela inconstitucionalidade do projeto do sr. Oton Mader, sob o fundamento de que o mesmo implicava em matéria financeira, cuja iniciativa é privativa da Câmara dos Deputados.

Defendendo sua proposição da tribuna, o sr. Mader alegou que a argumentação da Comissão de Justiça não tinha cabimento, uma vez que seu projeto não criava despesa alguma, limitando-se a prorrogar o prazo de vencimento de empréstimos já realizados. Do mesmo ponto de vista se manifestaram os srs. Atílio Vivacqua, Rui Carneiro, Gaspar Veloso e Lino de Maos, vindo, no final, o plenário a decidir contràriamente ao órgão técnico, derrubando a preliminar de inconstitucionalidade. O projeto prosseguirá, assim, na sua tramitação.

EXTRAORDINARIA

Antes de encerrada a sessão, o Presidente convocou uma extraordinária para as 10,30 horas de hoje.

Um último esfôrço: "acôrdo jurídico"

Sob o pretexto de que as fôrças políticas que têm assento no Congresso devem realizar um último esfôrço no sentido de encontrar um denominador comum no particular da elaboração da lei do rádio e da televisão, o líder Batista Ramos mostrou-se disposto a reabrir as conversações com a Oposição em tôrno do assunto.

Confessou-se, o sr. Batista Ramos confiante no êxito dessa nova tentativa, acreditando ser possível um "entendimento jurídico" em tôrno do problema do rádio, encarado até agora apenas politicamente.

NOVAS CONVERSAÇÕES

Declarou o líder trabalhista que já deu início às novas conversações com elementos da Oposição, adiantando que setores do PSD estão também interessados no assunto. Revelou que o senador Filinto Muller, por um lado, e o deputado Jefferson Aguiar, por outro, estão desenvolvendo demarches para encontrar uma solução, apesar dos debates travados ontem à tarde na Câmara, de cujo exame se poderia concluir não ser mais possível qualquer entendimento entre Maioria e Oposição em tôrno da lei do Rádio.

Agenda da visita do Chanceler ao Peru

LIMA, 22 (UP-DC) A melhoria da navegação do Amazonas, um pôrto livre para o Peru em território brasileiro, a abertura de uma estrada Cruzeiro do Sul-Pucallpa, exploração comum de riquezas naturais e problemas alfandegários, são alguns dos assuntos que se têm aqui como certos na agenda das conversações que o ministro José Carlos de Macedo Soares, das Relações Exteriores do Brasil, manterá nesta capital com as altas autoridades do Govêrno peruano.

Nos círculos oficiais de Lima, está sendo comentada muito favoràvelmente a disposição demonstrou o Ministro brasileiro, de com sentido realista e prático, atacar sistemàticamente e planificadamente os problemas de relações entre os dois países, repudiando dêsse modo a improvisação que caracteribou os acordos subscritos pelos dois Govêrnos para suas relações econômicas.

INTERCAMBIO CULTURAL

A convenção que será assinada pelo ministro Macedo Soares e pelo seu colega das Relações Exteriores do Peru, deverá igualmente prever um acordo cultural, que visará sobretudo a troca de bolsistas.

A questão do mercado comum sul-americano, apresentada pelo Govêrno do Peru à recente Conferência Econômica de Buenos Aires, deverá ser também parte da agenda das entrevistas do ministro Macedo Soares.

AMIGOS PESSOAIS

O presidente Manuel Prado vê com muita satisfação a visita do Ministro brasileiro das Relações Exteriores, pois é seu amigo particular desde o tempo em que representou o Peru no Rio de Janeiro, na qualidade de embaixador, quando foi padrinho de casamento de um sobrinho do ministro José Carlos de Macedo Soares.

O Ministro brasileiro conta no Peru com um grande número de amigos e admiradores, pelo que se espera que sua visita venha a significar, ao lado de outras coisas, uma autêntica festa da amizade dos dois países.

DOUTRINA PRADO

Entre outros motivos do grande interêsse com que é esperada nesta capital a visita do Ministro brasileiro, conta-se o que o presidente Manuel Prado terá afinal a oportunidade de expor amplamente a "doutrina Prado" de unidade latina, que envolve problemas de relações espirituais, políticas e econômicas.

A discussão dessa doutrina nunca foi feita direta e expressamente entre os governos dos dois países, apesar de que foi encaminhada através do sr. Osvaldo Aranha, delegado do Brasil à ONU, onde foi lançada.

Não tendo o sr. Osvaldo Aranha regressado ao Brasil desde então, o conhecimento que dessa doutrina tem o ministro Macedo Soares limita-se a comunicações escritas.

O apoio do Brasil à doutrina de unidade latina do Presidente peruano é considerado aqui como decisivo, em vista do papel que representaria necessàriamente êsse país num movimento dessas proporções.

CLORETO DE POTÁSSIO, PARA EFEITO ADUANEIRO

A resolução número 1 do Conselho de Política Aduaneira, transferindo o cloreto de potássio para uso industrial, da categoria especial para a geral, foi ontem, homologado pelo Ministro da Fazenda.

As primeiras instruções para a regulamentação das disposições tarifárias, que favorecem a importação do amianto, alumínio e o chumbo, em cota complementares da produção nacional, deverão ser expedidas pelo Conselho ainda durante a próxima semana.

ACÔRDO CULTURAL BRASIL-IRÃO

O Brasil e o Irão, firmaram ontem no Itamarati um acôrdo cultural, prevendo um maior intercâmbio de atividades entre os dois países, que compreenderá a concessão de facilidades recíprocas para a troca de livros, organização de programas de rádio, concessão de bôlsas de estudo e exposições de arte.

Firmaram o acôrdo como plenipotenciários, pelo Brasil, o chanceler José Carlos de Macedo Soares, e, pelo Irão, o ministro Hossein Navab. As Cartas de Plenos Poderes, em português e em francês, foram lidas antes da assinatura.

BRASIL E A FÔRÇA DA ONU

NAÇÕES UNIDAS, 22 (FP-DC) — Os representantes do Brasil, dos Estados Unidos, da Grã-Bretanha, do Canadá, da Argentina, da Itália, da Dinamarca, da Iugoslávia, da Austrália, da Nova Zelândia, da Finlândia e do Paquistão, se manifestaram em favor de uma contribuição especial de todos os membros da ONU, proporcional à sua participação no orçamento das Nações Unidas para o financiamento da Fôrça de Urgência para o Oriente Médio.

Maior média final: docente da Fac. de Filosofia

Com a tese «Afã de originalidade na poesia de Herrera y Reissig», o professor Hélcio Martins, redator do DIARIO CARIOCA, obteve a maior média final (9,22) na prova de habilitação para a livre-docência da cadeira de Literaturas Hispano-Americanas da Faculdade Nacional de Filosofia.

Os demais examinados, os professôres Mário Camarinho da Silva («Análise geracional da exposição da poesia argentina de 1927»), catedrático da disciplina na Faculdade de Filosofia da Universidade Católica, e Bela Joseph («Acevedo Díaz e o romance histórico uruguaio») foram também habilitados com as médias 9,05 e 8,60, respectivamente.

CÁTEDRA ESTÁ VAGA

O concurso para a cátedra de Literatura Hispano-Americana, vaga desde a aposentadoria do poeta Manuel Bandeira, no começo do ano está com as inscrições abertas. Interinamente, vem lecionando a matéria o professor J. Carlos Lisboa, catedrático de Literatura Espanhola.

A comissão julgadora da prova de habilitação para livre-docência foi composta pelos professôres Roberto Alvim Correia (presidente), Alceu Amoroso Lima, Djacir Meneses, Augusto Meyer e Justo Pastor Benitez.

PLATAFORMA PARA PROJÉTEIS INTERCONTINENTAIS

WASHINGTON, 22 (UP-FP-DC) — O Departamento da Defesa informa que será iniciada, dentro de seis meses, a construção de uma plataforma, para o lançamento dos projéteis intercontinentais "Atlas", na base aérea de Francis Warren, em Cheyenne, Wyoming.

A plataforma estará diretamente voltada para a URSS, dela podendo ser lançados, quando tiverem sido aperfeiçoados e produzidos em grande escala, os projéteis "Atlas", cujo alcance é de 5.500 milhas e que não apresentaram resultados satisfatórios nas duas experiências a que já foram sub-

Encerra-se prazo de alistamento eleitoral

Estando prestes a encerrar-se o prazo de alistamento eleitoral, os alistandos devem dirigir-se aos postos ou zonas eleitorais que abaixo relacionamos, a fim de obter ou regularizar seus títulos.

Três postos especiais, instalados nos ministérios militares, atenderão apenas aos funcionários respectivos e funcionam diàriamente, exceto aos sábados, estando os demais abertos inclusive nesses dias, de 13 às 17 horas.

ZONAS ELEITORAIS

Eis a relação das zonas eleitorais com seus endereços e telefones: 1ª Zona — Rua 1º de Março 42 — 43-7232; 2ª Zona — Rua 1º de Março, 42 — 23-1337; 3ª Zona — Avenida Franklin Roosevelt, 146 — loja — 52-4831; 4ª Zona — Rua São Clemente 258 — 26-9036; 5ª Zona — Rua Ministro Viveiros de Castro, 154 — 57-7100; 6ª Zona — Rua Cde. Cordeiro de Farias, 18 — 28-5606; 7ª Zona — Rua Desembargador Isidro, 144 — 34-3299; 8ª Zona — Rua 24 de Maio, 1.313 — 49-0225; 9ª Zona — Rua Euclides da Cunha, 81 — 34-0580; 10ª Zona — Rua 11 de Março, 14 — 23-1225; 11ª Zona — Avenida Presidente Vargas, 992 — 43-2348; 12ª Zona — Avenida Presidente Vargas, 992 — 43-2261; 14ª Zona — Avenida Presidente Vargas, 992 — 43-4000; 15ª Zona — Avenida Presidente Vargas, 992 — 43-3001.

POSTOS DE ALISTAMENTO

1ª Zona — Rua Fernandes da Fonseca, 88 — Ilha do Governador; Escola Benjamin Constant — Praça Marechal Hermes — Santo Cristo, 2ª Zona — Rua do Riachuelo, 221 — loja; 3ª Zona — Avenida Beira-Mar 436; 11ª Zona — Avenida dos Democráticos, 319 — Biblioteca da Escola Oswaldo Cruz; 12ª Zona — Rua Carvalho de Sousa, 274 — Madureira: Rua Coronel Camisão, 2-A — Cordovil: Rua Alvarenga Peixoto, 6 — Vigário Geral: 13ª Zona — Avenida Ernani Cardoso, 258 — 8º D. Aguas — Cascadura: 14ª Zona — Rua Aristides Caire, 80 — 22º DP do DFSP — Meier; 15ª Zona — Rua Amaral Costa, 140 — 14º D. Obras da PDF — Campo Grande: Rua Francisco Real, 2.045 — Bangu.

POSTOS ESPECIAIS

MINISTÉRIO DA MARINHA — Cais dos Mineiros — Casa do Marinheiro: Ministério da Guerra — Palácio da Guerra — Sala do Contrôle — térreo; Ministério da Aeronáutica — Edifício do Ministério — Serviço Identificação.

O Pôsto da Escola Benjamin Constant (1ª Zona) funcionará somente às quintas-feiras, das 11,30 às 17,30 horas.

MEMORIAL DAS INDÚSTRIAS MOAGEIRAS DO NORTE

A formação de uma Comissão, destinada a levar ao Ministro da Agricultura o memorial das indústrias moageiras do Norte e do Nordeste, com o seu ponto de vista sôbre o problema do trigo, foi determinada, ontem, durante a reunião do Conselho Diretor do Escritório Técnico das Bancadas do Norte e Nordeste (Etebanorte).

Jânio Quadros não foi desarmado nas Laranjeiras

SÃO PAULO, 22 — (Asp.-DC) — A propósito da notícia publicada pela «Tribuna de Imprensa», do Rio, segundo a qual o governador Jânio Quadros teria sido desarmado pela guarda, ao entrar no Palácio das Laranjeiras, portando uma pistola cromada, de marca «Bereta», o Govêrno do Estado de São Paulo expediu, na manhã de hoje, comunicado oficial, em que é desmentida aquela informação.

O comunicado declara que o governador Jânio Quadros jamais possuiu pistola daquela fabricação ou de qualquer outra e, na oportunidade da sua visita ao referido palácio, não lhe foi perguntado, por guarda ou qualquer outra pessoa, se era portador ou não de qualquer arma.

A NOTA OFICIAL

E' a seguinte, na íntegra, a nota oficial do Chefe da Casa Civil do Govêrno do Estado de São Paulo, sr. Francisco Quintanilha Ribeiro:

"Idôneo jornal desta capital publica, hoje, notícia colhida em vespertino carioca, segundo à qual o Governador teria entregue a sua arma, quando entrara no Palácio das Laranjeiras à guarda do mesmo palácio. Há equívoco. O governador jamais andou armado; jamais teve pistola "Bereta" ou de qualquer outra marca, nem foi perguntado por guarda ou por outra qualquer pessoa se conduzia ou não qualquer arma".

Repórter de 12 anos candidata-se ao Prêmio Esso

Com uma carta em que declara ter 12 anos, ser leitor do DIARIO CARIOCA e estar disposto a provar (se alguém desconfiar) a autoria da sua reportagem, publicada no jornal «7 Dias», de Vitória, o menino Carlos Frederico de Oliveira, aluno da 1.ª série ginasial do Colégio Estadual de Vitória requereu ao sr. Herbert Moses, Presidente da ABI a sua inscrição para concorrer ao «Prêmio Esso de Reportagem». Acrescentou o mais novo repórter candidato aos 100 mil cruzeiros da Esso haver tomado conhecimento do concurso através de uma nota publicada no DC, afirmando que, em fins de dezembro, virá ao Rio principalmente para conhecer a ABI e a redação do DIARIO CARIOCA.

TEM CERTEZA

Após frisar que tem certeza de que os membros da comissão julgadora do concurso "saberão reconhecer o meu esfôrço, pois o resultado poderá abrir-me caminho para o futuro que daí por diante terá-me a favorável", o candidato Carlos Frederico de Oliveira prontificou-se a escrever outra reportagem sob assunto escolhido pela comissão, caso haja dúvida quanto à autoria do trabalho com que se apresenta.

INSTITUTO DE PREVIDÊNCIA E ASSISTÊNCIA DOS SERVIDORES DO ESTADO

EXTRAVIO DE APÓLICE DE SEGURO DE VIDA

O Chefe da Seção Local de Propostas de Seguros torna público, para os devidos fins, que se tendo extraviado a primeira Via da Apólice de Seguro Dotal n.º 557.088, no valor de Cr$ 20.000,00, pertencente ao segurado EVANIR GONÇALVES BRANDÃO e emitida em 11 de agôsto de 1953, pela Seção Local de Propostas de Seguros do IPASE, fica a mesma sem nenhum efeito, pelo que vai o órgão competente proceder à entrega, àquele segurado, da segunda via da aludida apólice.

P.L.P., em 12 de novembro de 1957.

LUIZ CARDOSO COELHO DA PAZ
Chefe

"Necessário que a iniciativa pública e a privada cada vez mais se complementem"

Discurso do sr. Antônio Gallotti saudando, num jantar, o sr. John Grant Glassco, Vice-Presidente Executivo da Brazilian Traction Light and Power do Canadá

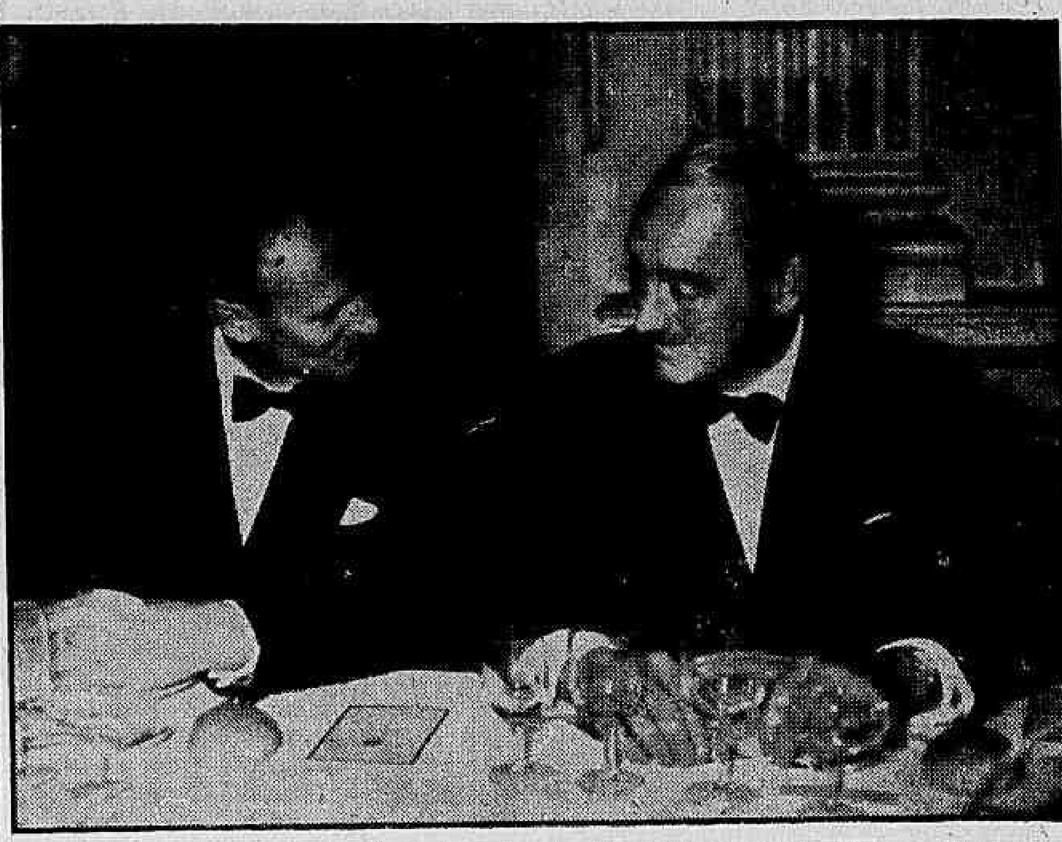

O dr. Antônio Gallotti, Vice-Presidente Executivo das Companhias Associadas Light, no Brasil, ofereceu, ontem, um jantar em homenagem ao Vice-Presidente Executivo da Brazilian Traction Light and Power, do Canadá, sr. John Grant Glassco. Compareceram Ministros de Estado, figuras representativas das finanças, indústrias, associações de classe e imprensa. Na ocasião usaram da palavra o dr. Antônio Gallotti, Mr. Henry Borden, Presidente da Companhia, e o homenageado

O dr. Antonio Galloti, Vice-Presidente Executivo das Companhias Associadas Light, no Brasil, ofereceu, na noite de ontem, um jantar em homenagem ao Vice-Presidente Executivo da Brazilian Traction Light and Power, do Canadá, sr. John Grant Glassco.

A' homenagem compareceram vários ministros, senadores, deputados, figuras representativas das finanças, indústria, associações de classe e representantes da imprensa.

SAUDAÇAO

Saudando o homenageado, o dr. Antonio Galloti proferiu o seguinte discurso:

"Tenho a maior satisfação em trazer ao convívio da sociedade brasileira, tão bem representada pelos que me deram a honra de se reunirem em tôrno desta mesa, o Vice-Presidente Executivo da "Brazilian Traction, Light & Power" — sr. John Grant Glassco.

A magnitude dos interêsses vitais para várias regiões do país, confiados à capacidade e iniciativa da "Brazilian Traction", dá ao provimento dos seus altos postos de comando um sentido e um relêvo que desejo assinalar, e que justificam e aconselham êste encontro.

O sr. Glassco traz para a Companhia, além das qualidades pessoais insubstituíveis de um gentleman, uma larga experiência financeira e uma apurada formação de técnico em ciências econômicas, contábeis e atuariais, campo de conhecimento cuja crescente importância para a realização de grandes empreendimentos não preciso encarecer.

Seus estudos, iniciados em Ridley Collegre, em Santa Catarina, Ontário, de cujo "Governing Board" viria mais tarde a fazer parte, completaram-se na Universidade de Paris. De volta ao Canadá, tanto se distinguiu na profissão a que se devotou, que atingiu a Presidência do "Canadian Chartered Accountant Institute", organização comparável em prestígio à "National Bar Association", que corresponde, entre nós, à ordem dos advogados.

Homem de elevado sentimento cívico, seus relevantes serviços à defesa civil, durante a última Grande Guerra, lhe valeram a inclusão na Ordem do Império Britânico. Devotado aos deveres de beneméréncia social, que destacam o cidadão de qualidade, tomou, durante anos, parte ativa na administração do Hospital de Crianças, de Toronto, como "chairman" do seu "Board of Trustees", e é igualmente membro do "Board of Governors" da Universidade de Toronto, cujo comité de finanças preside. Na vida profissional, os seus sucessos foram brilhantes e a "Brazilian Traction" o foi buscar na Vice-Presidência de uma das mais reputadas firmas de auditoria contábil do Canadá.

NOVAS PERSPECTIVAS

E' êsse homem de elite, diretor do "Canadian Bank of Commerce" e da "National Trust Co" que, por indicação do presidente Henry Borden, se incorpora aos nossos quadros administrativos superiores, justamente quando se abrem para as emprêsas de nossa organização novas e mais difíceis perspectivas nos esforços que, há mais de meio século, realizam em íntima harmonia com o progresso do Brasil.

Os problemas a que fizeram frente os primeiros administradores da Companhia foram certamente árduos, mas eram proporcionais às dimensões econômicas da sociedade brasileira daquela época. A população, comparada à de hoje, era diminuta; os dois grandes centros urbanos, que atualmente se inscrevem entre os 20 maiores do mundo, eram pequenas e tranquilas capitais, onde não se colocavam os problemas de transporte maciço de pessoas e da demanda irreprimível de intercomunicação telefônica; o parque industrial, que hoje se desenvolve com incrível rapidez, suplantando os mais amplos e previdentes programas de expansão de energia elétrica, ensaiava os primeiros passos. A era do desenvolvimento econômico, em uma palavra, não começara. O país ainda não sentia os imperativos de implantação de serviços públicos de luz, fôrça, tração, gás e tleefones, con. suposto de progresso seguro e constante.

Foi então que a Organização Light, refletindo a confiança que tiveram, seus empreendedores no futuro do nosso país, veio estabelecer no Rio e em São Paulo os serviços que podemos dizer, com orgulho, foram as bases nas quais se ergueu o surto da industrialização brasileira.

Desde essa época, surgiu em nossa Organização, de uma forma que o tempo e a mudança das condições do país só fizeram acentuar, a consciência, cada vez mais nítida, do papel que lhe estava reservado na propulsão da economia brasileira.

OS PROBLEMAS DE HOJE

"Os dias de hoje nos fazem defrontar problemas diversos e, sem dúvida, muito mais graves do que os que se apresentaram às primeiras gerações de administradores.

Estamos, agora, em face de um país em ritmo acelerado de desenvolvimento e onde a rapidez do progresso material muitas vezes se antecipa à estrutura jurídica e ao entendimento econômico que deveriam acompanhá-lo.

Findo o período da Segunda Grande Guerra, a "Brazilian Traction" e suas subsidiárias tiveram de enfrentar situações críticas, especialmente nos anos assinalados pela Presidência de Henry Borden, iniciada em 1946.

Numa fase em que os mercados de capitais se fechavam às companhias de serviços públicos, por existirem outras aplicações mais atrativas dentro e fora do nosso país, sobrepujando dificuldades internas e externas, cuja crônica, no dia em que for escrita, terá acentos dramáticos, Henry Borden conseguiu dar impulso, indo ao encontro das necessidades brasileiras, a um programa de realizações que ultrapassa a soma dos índices anteriores.

Basta lembrar que, em 1947, no campo da eletricidade, as nossas companhias tinham uma capacidade instalada de aproximadamente 660.000 KW e, hoje, essa capacidade é superior a 1.700.000 KW, devendo atingir, em 1960, ao nível aproximado de 2.200.000 KW.

No setor de telefones, durante a última década, foi duplicado o nosso serviço, com o aumento de cêrca de 400 mil novos aparelhos. O volume do gás distribuído em nossas redes igualmente duplicou. Tudo isso representa investimentos, por conta de capital, que nesse mesmo período excedem a cifra equivalente a 500 milhões de dólares.

ENTUSIASMO PELO BRASIL

"Permitam-me, em um momento, dizer que tive o privilégio de acompanhar, desde 1948, a obstinação com que Henry Borden, cujos sentimentos e entusiasmo pelo Brasil são conhecidos de quase todos os presentes, se empenhou, aqui e no exterior, para empreender êsse incomparável programa de realizações. O seu espírito de determinação, a sua infatigável capacidade de luta e a sua vocação para se pôr a serviço do bem comum são atributos que êle traz consigo desde a primeira juventude, quando, por ter apenas 16 anos de idade, foi impedido de alistar-se nas fôrças canadenses para servir no "front" europeu, como informa Sir Robert Borden, primeiro ministro do Canadá durante tôda a Primeira Guerra Mundial. Conta, ainda, Sir Robert, em seu livro de memórias, que, em maio de 1918, ao partir para a Inglaterra, a fim de atender à "Imperial War Conference" e participar do "Imperial War Cabinet", "meu sobrinho Henry Borden foi comigo, como secretário assistente, "but without remuneration".

Agora, em 1957, também sem remuneração, o Govêrno do Canadá escolheu Henry Borden para "Chairman" de uma "Royal Commission", incumbida de trabalhos da maior importância, vinculados aos interêsses econômicos do país, no plano de energia elétrica, óleo, gás e energia atômica.

INICIATIVA PRIVADA

"Meus senhores:

Muito se ouve falar de iniciativa pública e de iniciativa privada no campo da energia elétrica, em nosso país. Os que afirmam a necessidade de eliminar uma delas, lançando sôbre a outra o ônus exclusivo do vultoso programa de investimentos a promover, estão exprimindo preferências ideológicas ou desígnios políticos, mas creio que não percebem, em seu todo, os superiores interêsses do Brasil.

Iniciativa pública e iniciativa privada têm de cooperar, num espírito de apoio e compreensão mútuos, para que sejam realizados os vastos planos de expansão que o nosso grande país requer. E' com entusiasmo e confiança que todos devemos ver a iniciativa estatal em setores básicos, onde os esforços dos particulares não podem tornar dispensáveis os do Estado, nem os do Estado podem ou devem eliminar os dos particulares. Necessário é que a iniciativa pública e a privada cada vez mais se complementem e se entendam. As emprêsas concessionárias não se colocam à altura de suas tarefas se não sentem, como verdadeira responsabilidade pública, a autoridade e o direito de que estão investidas. E os governantes, assim como as emprêsas do Estado, se afastam da sua missão de servir ao bem público quando não compreendem a emprêsa privada e a contribuição que ela traz à solução dos problemas comuns.

Meus senhores:

A relevância dos serviços confiados pelo Brasil à Organização Light, dela exige a mobilização, com amplitude, de homens de excepcional capacidade. E o convite que o presidente Henry Borden fez a John Grant Glassco para incorporar-se ao quadro de nossos dirigentes bem reflete a consciência dessa preocupação. Integrado, assim, na vida das nossas emprêsas, desejei, desde logo e de maneira direta, colocar o nosso homenageado em contato com os Exmos. Embaixadores de nações amigas e com os expoentes da comunidade brasileira que, neste jantar, tanto nos honram e tanto nos penhoram".

"Interêsses contrariados": Hildon Rocha

A convicção de que o afastamento do sr. Hildon Rocha da chefia do Serviço de Censura resultou de uma campanha movida por interêsses contrariados, foi comunicada ontem à imprensa pelo advogado do ex-chefe do SCDP, sr. José Guilherme Viegas, que acrescentou: «Ser atingido como o sr. Hildon Rocha o foi é até uma honra».

«A pornografia, a comicidade chula e grosseira, a exibição de cartazes imorais nas portas de alguns teatros, o que não recomendava as companhias e se tornava um atentado à arte, mereceram a mais violenta repulsa do sr. Hildon Rocha. E foi aí que começou a subterrânea campanha que sofreu durante tantos meses», acrescentou o advogado. As conclusões do inquérito que determinaram o afastamento do Chefe do Serviço de Censura foram ontem encaminhadas ao Ministro da Justiça pelo Chefe de Polícia.

APENAS SETE FISCAIS

Declarou o sr. José Guilherme Viegas que, ao ser acusado o sr. Hildon Rocha de não cobrar as multas devidas pelos clubes que nas suas festas executavam músicas não constantes da programação levada ao Serviço de Censura, não foi levado em conta dispor êle apenas de sete fiscais, os quais mandava de preferência, vigiar os setores mais acessíveis ao público, como a televisão, o rádio e o teatro.

NINGUEM PROVA

Quanto à acusação feita ao sr. Hildon Rocha, segundo a qual emprestara filmes a amigos, declarou o sr. José Guilherme Viegas: "O sr. Hildon Rocha desafia a que se prove que algum filme tenha saído do Serviço de Censura para exibições em casa de algum amigo seu".

Diário Carioca

Fundado em 17 de julho de 1928

Diretor-Presidente
Horácio de Carvalho Júnior

Diretor-Redator-Chefe
Danton Jobim

Rio, 23 de novembro de 1957

Nossa Opinião

Sumiço

Um setor em que a Prefeitura dispende pesadas verbas é o da assistência aos alunos de suas escolas. Gasta, e é bom que gaste, mas não fiscaliza e aí age mal. O resultado é que o material que devia ser distribuído entre os alunos pobres das escolas não aparece, embora seja entregue aos seus diretores. Com isso, facilita-se diretores. Com isso, facilita-se as verbas, e — o que é mais grave — as crianças pobres continuam sem assistência.

"Falada"

Está evoluindo a técnica de trabalho dos n o s s o s queridos companheiros da reportagem dita falada. Já é antiga a queixa que contra êles se faz, de que monopolizam sempre o personagem a s e r entrevistado, impossibilitando o trabalho da outra reportagem, a dita escrita.

Falavamos da técnica em evolução. Em São Paulo, que cada vez mais se firma pelas atitudes progressistas, depois de darem boas dôres de cabeça no coronel Townsend, mandaram um microfone pelos beiços de Louis Armstrong, estragando justamente o instrumento de trabalho do pobre "Satchmo", que sem b ô c a em bom funcionamento equivale a um pianista sem dedos.

O pior é que, com inveja e para mostrar que são mais eficientes que os colegas paulistas, os repórteres radiofônicos do Rio são capazes de, à chegada de "Pops" Armstrong, arremessar-lhes um amplificador na nuca.

Dólares

O Conselho Nacional de Pesquisas mantém bolsas de estudos no exterior, instituição muito louvável, e fundamental mesmo para a ampliação dos nossos conhecimentos. Mas destina, a cada bolsista, a bobagem de 25 dólares mensais, perto de dois contos e trezentos, para que daí o desinfeliz extraia seu sustento.

Com tão insignificante subvenção, só quem tiver meios próprios poderá se lançar na aventura da bolsa de estudos. E como estudante geralmente é pobre, fácil é verificar-se a que ponto é subvertido o espírito que norteou a criação das bolsas.

Seguro

Embora avaliar-se o preço de uma vida humana seja uma atitude temerária o fato é que a instituição do seguro de vida tornou essa avaliação indispensável. Criou-se o preço para a vida, e o preço deve ser fiscalizado.

O caso é que as emprêsas aeronáuticas, em 1938, pagavam pelas vidas perdidas em desastres com seus aparelhos o seguro unitário de Cr$ 100 mil. Baratinho, não há dúvida, mesmo para aquela época; hoje, então, não se fala. Pois bem: quem morrer hoje de desastre de avião não deixa para os seus mais do que aquela centena de contos. E o mais esquisito da história é que a taxa de seguro paga pelos passageiros aumentou, desde então, em mais de 200 por cento.

Ajudada à fôrça

A NOTÓRIA e proclamada insuficiência do aparelhamento da Polícia para investigar crimes e deter criminosos, notadamente quando os delitos praticados surpreendem, pela sua relativa novidade, as autoridades, justifica a interferência, nos assuntos da alçada policial, de organizações e empresas empenhadas na paz pública e na tranquilidade geral para uma assessoria voluntária da mais alta relevância.

Êsse o sentido da cooperação que os jornais cariocas oferecem, habitualmente, às autoridades policiais tôda vez que surge um crime misterioso, cuja apuração deixa os nossos "sherlocks" oficiais em graves dificuldades.

É claro que se a Polícia sozinha pudesse desvendar as tramas de "gangsters" não nos cabia outra atitude senão a de esperar confiantes o resultado das investigações. O número de mistérios que a Polícia não desvenda, estimulando pela impunidade a repetição de assaltos de tôda ordem, torna imperiosa essa espécie de ajuda da iniciativa privada, que tantas vêzes tem se mostrado valiosa, oferecendo um suplemento decisivo para solver alguns enigmas da crônica policial da cidade.

Alguns delegados, comissários e investigadores não compreendem, no entanto, o alcance dessa colaboração, preferindo confiar teimosamente nas atividades dos seus secretas e no êxito das suas hipóteses. Daí a má vontade e mesmo a grosseria com que autoridades policiais tratam habitualmente todo aquêle que, sem o clássico chapéu de feltro que distingue ao longe qualquer investigador do D.F.S.P., se aventura a ajudá-los, arriscando-se em incursões nem sempre suaves ao mundo do crime.

É bom, entretanto, que fique claro que, independentemente dessa vontade, boa ou má, de delegados, comissários e investigadores, nós da imprensa continuaremos a oferecer um serviço que é oferecido menos à Polícia do que à sociedade, que não se sente segura com a espécie de aparelhamento policial responsável pela sua segurança.

Esta fôlha está empenhada, no presente momento, em esclarecer algumas hipóteses e levantar algumas pistas seguras que poderão levar à captura do raptor do menino Sérgio Haziot. Um indivíduo com antecedentes criminais e oferecendo, na sua identidade e nas circunstâncias da sua personalidade e da sua vida, indícios veementes de culpabilidade, foi objeto de investigações da parte da reportagem especializada do DC e apresentado, no momento adequado, à Polícia. As autoridades da Polícia Técnica, entretanto, longe de se mostrarem agradecidas pela colaboração, receberam de maneira descortês e leviana nossos repórteres, embora algumas horas depois se vissem na contingência de deter a mesma pessoa que ali leváramos.

Êsse tipo de reação, de puro ressentimento e de incompreensão, não nos interessa. Nosso trabalho prosseguirá, neste caso e em todos os outros em que pudermos ajudar, até que a Polícia seja capaz de, sozinha, resguardar a ordem pública e a segurança coletiva.

O Que Se Diz:

...QUE o sr. Carlos Jereissati seria mesmo o candidato a senador pela coligação UDN-PTB do Ceará...

•

...QUE a candidatura do sr. José Américo a Governador da Paraíba está praticamente assentada pela UDN e o PL, esperando-se que, diante dela, o próprio PSD ou pelo menos a sua ala mais importante desista de apresentar candidato próprio à sucessão do sr. Flávio Coutinho...

•

...QUE a UDN piauiense estaria disposta a convidar o senador Mendonça Clark, que acaba de fundar no seu Estado, o PR, a ser candidato ao Govêrno do Estado...

A Opinião do Leitor

Estradas

O Brasil dentro de mais alguns anos será grande produtor de automóveis, diz, em carta, o leitor Cristovam Rodrigues Costa, para acentuar que a produção será em massa, já que nada menos de 13 fábricas estão se preparando para isso. Com a produção em massa, acrescenta o leitor, haverá, forçosamente, vendas em massa. E como vendas em massa não se fazem sem facilidades de negócios, teremos que o automóvel brasileiro, tão bom quanto o estrangeiro, será vendido assim como hoje se venda um rádio, uma vitrola, uma televisão: alguns cruzeiros de entrada e o resto em prestações de longo prazo de vencimento. Devemos, portanto, escreve o leitor, preparar o brasileiro para essa época que virá amanhã, sem muito tempo para uma adaptação. Devemos criar, imediatamente, a mentalidade do automóvel brasileiro. Essa mentalidade quer dizer estradas, ruas largas, praças largas, locais para estacionamento. Dentro de pouco tempo o brasileiro estará adquirindo automóveis com a maior facilidade, enchendo as estradas e as ruas. E como as estradas são precárias e as ruas estreitas, na quase totalidade das cidades e na quase totalidade do território nacional, segue-se que um sério problema se desenha com o advento da era da indústria brasileira do automóvel. Ninguém se ilude, conclui o leitor, o brasileiro vai adquirir carros, amanhã, com as maiores facilidades de pagamento. O número de veículos em trânsito talvez decuplique em prazo curto. E para dar campo à sua movimentação, é preciso, antes, que o país se prepare para isso.

Polícia

O leitor Castro Araujo Filho, em carta que nos enviou, diz que os policiais, agora, terão aposentadoria aos 25 anos de serviço, constituindo, assim, classe privilegiada, já que bancários, comerciários, motoristas, funcionários públicos e outras classes, não conseguiram tal benefício. O leitor conclui afirmando que, agora que os policiais estão garantidos com a aposentadoria tão cedo, devem trabalhar com maior eficiência, pelo menos prendendo os assaltantes, a fim de que o povo, que paga seus vencimentos e suas aposentadorias, possa andar tranquilo pelas ruas.

Desperdício

O leitor Rocha Pereira informa que o Montepio dos Empregados Municipais vai construir um edifício-sede na Avenida Presidente Vargas, por 120 milhões de cruzeiros. Diz, a seguir, que, diàriamente, vê-se, no Montepio, uma fila interminável de funcionários, quase sempre modestos, que ali se postam à espera de receber empréstimos requeridos há meses e até anos, pagamentos que não são feitos regularmente por falta de dinheiro. Falta dinheiro para pagar os empréstimos mas existe dinheiro, de sobra, para a construção do prédio. O leitor pergunta como se explica isso.

S. A. DIARIO CARIOCA

Administração e Redação:
AVENIDA RIO BRANCO, 25
Sede Própria

SUCURSAL EM SÃO PAULO:
Rua Barão de Paranapiacaba, 61 – 4.º and. – Grupo 22
Telefones: 32-5841 e 35-6286

SUCURSAL EM BELO HORIZONTE:
Av. Afonso Pena, 774 – 3.º andar – Sala 308
Telefone: 4-8844

REPRESENTAÇÃO EM NITERÓI:
Av. Amaral Peixoto, 171 – 1.º andar – Sala 705-A

TELEFONES:

Diretoria	43-6465
Diretor-Redator-Chefe	43-3574
Superintendente	43-3014
Administração	43-3930
Gerência	23-4643
Chefe de Redação	43-6175
Secretaria	43-5539
Política	23-4437
Esportes	23-3270
Reportagem	23-5002
Reportagem	23-4472
Polícia	23-3763
Departamento Promoção e Vendas	23-3662
Depto. Gráfico	43-5309
Dpto. de Publicidade	23-3763

VENDA AVULSA

Número do dia	Cr$ 1,50
Domingo	2,00

ASSINATURAS
BRASIL E PAISES DA CONVENÇÃO POSTAL

Anual	300,00
Semestral	160,00

OUTROS PAISES

Anual	500,00
Semestral	300,00

RECLAMAÇÕES

Qualquer irregularidade no fornecimento de jornais às bancas, ou na entrega do DIARIO CARIOCA aos nossos assinantes, deverá ser reclamada ao Departamento de Promoção e Vendas, por carta ou pelo telefone 23-3662.

Vieira tenta anular obstrução udenista

Plenário da CÂMARA

Enquanto a UDN prossegue na obstrução em plenário, o deputado Vieira de Melo reclamou, em discurso proferido na sessão de ontem, o exato cumprimento do dispositivo regimental que impede a saída dos deputados do recinto das sessões, após o inicio das votações.

Acentuou o líder da Maioria que o mandamento regimental não estava sendo observado, pois o § 2.º do art. 137 é taxativo: **após o inicio das votações, os deputados não podem se afastar do recinto. Se o fizerem, a Mesa deverá computar seu voto como "branco" para efeito de "quorum".**

DESPROPÓSITO

Acentuou o sr. Vieira de Melo que é a terceira vez que a Oposição lança mão do recurso obstrucionista para tentar impor, violentamente, seu ponto de vista à Maioria. Foi assim, no caso da votação das leis para restabelecer o equilíbrio orçamentário, comprometido com o aumento dos vencimentos dos funcionários civis e militares; foi assim quando se apresentou o projeto de reforma eleitoral e é agora quando se discute o projeto que regula a liberdade do rádio e da televisão.

Estranha o líder que só agora os oposicionistas se lembrassem dêsse recurso, quando existe há muito tempo na Câmara, em trânsito, um projeto sôbre o mesmo assunto, de autoria do deputado Bilac Pinto. Responsabilizou, neste passo, as bancadas oposicionistas pelas consequências que possam advir de sua atitude extremada, como seja, a falta de votação de projetos importantes que estão sendo reclamados pela Nação. Acentuou que os trabalhos parlamentares já estavam perturbados desde a primeira obstrução, não podendo os oposicionistas fugirem às responsabilidades perante à opinião pública.

PROJETO SÓ POLITICO

Adiante faz um longo estudo do projeto Prado Kelly para demonstrar que o mesmo só apreciava os aspectos políticos da questão, enquanto o Govêrno reclamava uma regulamentação geral em todos os meios de comunicação. Defendeu o ponto de vista governamental lembrando que o rádio é um serviço de concessão, cabendo ao poder concedente regular o seu uso na medida das conveniências públicas.

Por fim, considera despropositada a declaração do Líder da Minoria, segundo à qual, os partidos que a integram não iriam disputar os pleitos que se aproximam se não tivessem assegurada a garantia de acesso aos meios de publicidade e ainda mais desarrozoada a prática obstrucionista através da qual procura a Minoria impôr seus pontos de vista à Maioria. Anuncia, ao terminar o propósito da Maioria de fiscalizar, rigorosamente, o cumprimento do Regimento Interno.

Contudo, no decorrer dos trabalhos, prosseguiu a obstrução, por não haver a Mesa deferido a questão de ordem do líder da Maioria. Em consequência, a Mesa convocou uma sessão extraordinária para a noite.

SÚMULA DA SESSÃO

EXPEDIENTE:

— O SR. JOÃO MACHADO comenta notícia da imprensa a respeito da descoberta do professor Paulo Bueno, de um processo de combate ao câncer.

— O SR. FROTA AGUIAR protesta contra a coação que vem sendo feita aos fotógrafos nos bailes de formatura.

— O SR. CUNHA MACHADO lê, para que conste dos Anais, trabalho do desembargador maranhense Milton Barcelos sôbre o crime de rapto.

— O SR. ANTONIO MAIA justifica requerimento de informações ao Poder Executivo a respeito da indenização que deve ser paga pela União aos Estados do Amazonas pelo desmembramento do Território do Acre.

— O SR. FERREIRA MARTINS lê memorial que recebera de industriais paulistas contra a importação de material elétrico e isolantes estrangeiros.

— O SR. GERALDO MASCARENHAS encarece a necessidade de formação de maior número de engenheiros geólogos no Brasil.

— O SR. MARIO MARTINS comemora o transcurso da data Nacional do Líbano.

— O SR. HUMBERTO GOBBI alerta o poder público para a inconveniência da importação de banha estrangeira que considera grandemente prejudicial aos suinocultores do Sul, que possuem estoques do produto para abastecimento do país.

— O SR. LERNER RODRIGUES apela para o Presidente do Instituto dos Industriários no sentido do atendimento da reivindicação de um contribuinte de Florianópolis que se encontra atacado de câncer.

— O SR. AUREO MELO elogia a obra de colonização que vem sendo realizada pela Companhia Progresso Rural, que recentemente recebeu um empréstimo de 250 milhões de cruzeiros do Banco do Brasil para prosseguir em suas atividades.

— O SR. DIVONSIR CÔRTES apela para o Ministro da Guerra no sentido de adiar a convocação militar no Paraná, a fim de que não seja prejudicada a colheita naquele Estado.

— O SR. BRUZZI DE MENDONÇA apresenta projeto de lei que estabelece teto de 500 mil cruzeiros para pagamento do impôsto de renda sôbre salários.

— O SR. FONSECA E SILVA lê para que conste dos Anais, o programa de obras de D. Fernando Gomes dos Santos, Arcebispo de Goiás.

— O SR. VASCONCELOS COSTA defende projeto que ampara os funcionários da Verba Três e pede andamento do projeto de reclassificação de cargos dos funcionários civis da União.

— O SR. JOSÉ TALARICO protesta contra o critério de distribuição de casas e apartamentos dos Institutos e Caixa de Previdência.

— O SR. GURGEL DO AMARAL encaminha requerimento de informações ao Ministro do Trabalho a respeito do preenchimento de vagas de fiscal no Estado do Rio.

— O SR. SERGIO MAGALHAES comenta notícia sôbre os estudos visando a um acôrdo entre o Brasil e os Estados Unidos para a realização de seguros contra o risco de reconversibilidade a que estão sujeitos os investimentos estrangeiros.

— O SR. CASTILHO CABRAL justifica emenda ao projeto de Reforma do Poder Judiciário determinando que o vencimento de qualquer magistrado inclusive do Supremo Tribunal Federal ou dos membros do Ministério Público, não poderá, em nenhuma hipótese, ser superior ao subsídio dos membros do Congresso Nacional.

— Presta compromisso regimental o sr. Rui Guilherme Barata, suplente convocado para a vaga do deputado Lopo de Castro, que renunciou ao mandato por ter sido eleito prefeito de Belém do Pará, pelo PSP.

— O SR. YUKISHIGUE TAMURA, no grande expediente, faz várias sugestões a respeito da necessidade de redução do número de partidos políticos.

— O SR. VIEIRA DE MELO como líder da Maioria, critica a atitude obstrucionista da Oposição, responsabilizando-a pela procrastinação de vários projetos de interêsse público.

ORDEM DO DIA

— E' concluída a apreciação do anexo do Orçamento do Ministério da Fazenda.

— O SR. CARLOS LACERDA, em apreciação pessoal, critica os processos que afirma vêm sendo adotados pelo Prefeito para obter da Câmara de Vereadores a aprovação da Mensagem n.º 53.

Projeto sôbre rádio continua paralisado

Plenário do SENADO

Retirando-se do plenário logo após ser requerida verificação de votação, a bancada oposicionista conseguiu obstruir os trabalhos da sessão de ontem, que teve de ser encerrada sem que fôsse iniciada a votação do projeto de rádiodifusão.

A chamada acusou a presença de 31 Senadores, um a menos do que o "quorum" regimental, com o que o sr. Apolônio Sales encerrou a sessão, depois de convocar uma extraordinária para às 21,30 horas, a fim de ser votada matéria orçamentária.

AUSENTES

Às 14,30 horas se encontravam no plenário poucos senadores, quase todos pertencentes à Oposição. Estavam ausentes todos os membros da Mesa, com o que o sr. Juraci Magalhães, visando o imediato encerramento da sessão por falta de número, sugeriu que o mais velho dos presentes ocupasse a presidência dando início aos trabalhos.

Quando o sr. Matias Olímpio se decidiu a presidir a sessão, surgiu o sr. Apolônio Sales que, então, tomou assento à Mesa, começando a reunião.

OBSTRUÇÃO

Na Ordem do Dia, foi, inicialmente, rejeitado um destaque requerido pelo sr. Daniel Krieger (UDN-Rio Grande do Sul), que pretendia a rejeição do dispositivo que torna atribuição do Conselho Nacional de Telecomunicações manter relações e celebrar administrações dos demais países, bem como com secretarias de organismos Internacionais, dispositivo êste considerado inconstitucional pelo representante gaúcho.

Passou-se, imediatamente, à votação de um segundo destaque, desta feita requerido pelo sr. Mem de Sá e que visava a supressão do dispositivo que torna obrigatória para tôdas as emissôras a transmissão da Voz do Brasil. Dado como rejeitado o destaque o seu autor requereu verificação da votação. Retirando-se do plenário os elementos da Oposição, constatou-se a presença de 31 senadores, não sendo, assim, atingido o "quorum" de 32, com o que o sr. Apolônio Sales foi forçado a encerrar a sessão.

ESCRITÓRIOS COMERCIAIS

Os srs. Lima Teixeira (PTB-Alagoas) foram os únicos oradores da sessão, discursando ambos sôbre o mesmo assunto: os escritórios comerciais. O representante baiano defendeu o ponto de vista de que essas repartições prestam grandes serviços ao Brasil. Dando como improcedente a "sistemática campanha" desenvolvida pela extinção dos Escritórios Comerciais o sr. Lima Teixeira disse que "até mesmo" o sr. Barreto Pinto vem colhendo ótimos resultados na chefia do escritório de Roma. Afirmou, finalmente, o orador que os Escritórios Comerciais necessitam de uma reestruturação geral e ampla, a fim de que sejam colocados em situação realmente de executarem os objetivos visados com a sua criação.

O pouco rendimento que apresentam resultaria — disse — da pobreza de recursos que os caracteriza, razão pela qual apresentará projeto de reestruturação daquele órgão, oportunamente, no que agirá de comum acôrdo com o Ministro do Trabalho, sr. Parsifal Barroso. Na sua vez, o sr. Rui Palmeira afirmou ter constatado a "operosidade" desses órgãos, ao visitar vários dêles em recente viagem que fêz à Europa. Excetuou, porém, o orador dêsse bom conceito o Escritório Comercial de Roma, atualmente sob a chefia do sr. Barreto Pinto e que não visitou por "motivos óbvios".

ORÇAMENTO

Dizendo ser sua intenção "por côbro às reduções das dotações constantes do Orçamento, impostas pelos planos de economia", o sr. Vivaldo Lima (PTB-Amazonas) enviou à Mesa projeto de

(Conclui na 11.ª pág.)

VIEIRA DE MELO

Cumpra-se o Regimento

CONTRA DESVIO DAS ÁGUAS DO RIO PARAÍBA

ASSEMBLÉIA FLUMINENSE

"O Secretariado manifestou-se firmemente solidário com o governador Miguel Couto Filho, na sua decisão de manter-se irredutível no combate a qualquer tentativa de desvio das águas do Paraíba, ainda que para isso tenha de mobilizar os partidos políticos, as classes conservadoras, os trabalhadores e o povo em geral, para defender o nosso potencial humano e nossa economia" — afirma a nota oficial do Govêrno a propósito da possibilidade da construção da Usina de Caraguatatuba, lida ontem, no plenário, pelo deputado Vasconcelos Tôrres.

A referida nota esclarece que "estão em jogo não apenas problemas industriais ou interêsses econômicos, mas também problemas sanitários de relevância, pois dizem respeito à saúde de grande parte de nossas populações".

NÃO REVOGOU

O documento torna ainda evidente que, de acôrdo com esclarecimentos prestados pelo senador Sá Tinoco, o Presidente da República não havia modificado o seu despacho, segundo o qual a questão seria oportunamente apreciada por uma comissão de técnicos designados em igual número pelo Estado do Rio e São Paulo.

Em consequência ficou decidido o envio de um telegrama ao sr. Juscelino Kubitschek, apelando para que mantenha o despacho proferido, o qual fôra levado oficialmente ao conhecimento do Govêrno fluminense.

ART. 104

No expediente de ontem, que, por ser sexta-feira, teve a duração de apenas 30 minutos, foi à tribuna apenas o sr. Adolfo Oliveira, para perguntar à Mesa se, diante da decisão do Supremo Tribunal Federal, considerando inconstitucional o art. 104 da Constituição do Estado, que permite que a Assembléia reveja atos dos prefeitos e das Câmaras Municipais, a Mesa ia simplesmente suprimir o dispositivo da Carta ou discutir a matéria.

O sr. Moacir Azevedo respondeu que aguardava uma cópia do acórdão para tomar a deliberação que se impusesse.

ANIVERSARIO

Foram apresentadas duas moções de congratulações: — a primeira, de autoria do sr. Jaime Justo, por motivo da passagem, ontem, do aniversário do sr. Paulo Mauriti, Secretário de Segurança e presidente do PSD de Petrópolis, e a segunda, do sr. José Sali, de congratulações com o povo, o Prefeito e a Câmara Municipal de Niterói, pela passagem de mais um aniversário da fundação da cidade.

QUOTAS

Na Ordem do Dia, foi mantido o veto governamental ao projeto n. 179, de autoria do deputado Luís Guimarães, que cuida da regulamentação do pagamento das cotas aos municípios.

Defendeu a proposição o dep. Osvaldo Gomes, que vinha liderando um movimento junto aos vereadores de todos os municípios, no sentido de que apelassem para os deputados pretendendo a rejeição do veto, enquanto que o sr. Gouveia de Abreu, presidente da Comissão de Finanças, fez longa exposição concluindo pela manutenção do veto.

BIAS FORTES CONFERENCIOU COM JOÃO GOULART

O governador Bias Fortes, que há dois dias se encontra no Rio, conferenciou na manhã de ontem com o Vice-Presidente da República, sr. João Goulart, sendo examinados vários problemas do PTB de Minas, no que interessa à sua participação no Executivo Estadual.

Realizou-se a conferência no apartamento do deputado Bias Fortes, filho do Governador, estando presente o líder do PTB no Senado, sr. Lima Teixeira.

NOITE PORTUGUÊSA NO MUSEU CARMEM MIRANDA

Cêrca de 400 artistas, entre os quais Ester de Abreu, Olivinha Carvalho, Maria Amália e Gilda Valença, participarão do espetáculo "Noite Portuguêsa" a ser realizada amanhã, das 18 às 24 horas, na Exposição Carmem Miranda, instalada na Praça do Congresso, por iniciativa das "Pioneiras Sociais".

Hoje, será apresentado um "show" apresentado por Braga Filho, no qual tomarão parte todos os artistas que compareceram ao Festival do Cinema Nacional entre os quais se incluem Grande Otelo, Angela Maria, Oscarito e Zé Trindade.

Vereadores apressam votação do Orçamento

CÂMARA dos Vereadores

A Proposta Orçamentária figurou, ontem, na pauta da Ordem do Dia das diversas sessões, apresentando uma despesa de .... Cr$ 16.443.005.991,00 e receita de .... Cr$ 12.200.550.000,00, com um "deficit" de mais ou menos quatro bilhões de cruzeiros, para ser votada em bloco, de acôrdo com requerimento aprovado.

A Câmara funcionará hoje e amanhã, realizando cada dia três sessões extraordinárias a fim de apressar a tramitação do Orçamento, que deverá ser votado em terceira e última discussão até o fim da próxima semana, quando será aprovada a Mensagem 53, que fornecerá verbas para a cobertura do "deficit" orçamentário.

SÚMULA DAS SESSÕES

O sr. Luís Pais Leme falou sôbre o problema dos transportes, dizendo que a bancada e o Partido Trabalhista Brasileiro fecharam questão em tôrno da construção do novo sistema de transportes coletivos da cidade — metropolitano ou "alweg" — devendo ser incluídas no Orçamento, verbas para isso.

Criticou a atual Comissão do Metropolitano, dizendo que ela não está correspondendo às necessidades da população. Recordou que esteve recentemente na Alemanha, observando as primeiras experiências com o "alweg", experiências que o impressionaram profundamente, acreditando tratar-se de um sistema verdadeiramente revolucionário e grandemente econômico em sua construção e manutenção.

EXTINÇÃO DOS EXAMES

O sr. Frederico Trota, autor do requerimento que manda extinguir os exames nos cursos primários disse ter estranhado que uma autoridade do ensino, o próprio Secretário de Educação, houvesse declarado à imprensa não ter tomado conhecimento da matéria. Acrescentou que o requerimento, dirigido ao prefeito, pedindo que promova as providências necessárias nesse sentido, teve a aprovação unânime dos vereadores.

Entretanto a maior autoridade administrativa em questões de ensino da cidade diante de tal fato, declara, simplesmente, não ter "tomado conhecimento" do assunto, querendo, com isso, relegá-lo a plano inferior, quando se trata de questão já em execução nos países mais adiantados. Lamentou a atitude estranha do secretário.

OUTROS ASSUNTOS

O sr. Anibal Espinheira leu abaixo-assinado de moradores de Ipanema protestando contra a falta d'água no bairro. Disse que ali, além dêsse problema, a limpeza das ruas também constitui outro que impressiona a população local.

O sr. Gladstone Chaves de Melo lamentou a atitude da M a i o r i a, encerrando as discussões da matéria, após falarem cinco representantes de partidos diferentes, o que tirava à Oposição a oportunidade de debater as proposições.

ORDEM DO DIA

Entre os projetos aprovados na Ordem do Dia figurou o do sr. Osmar Rezende, instituindo as feiras-livres em regime legal, já que vinham funcionando, desde o prefeito Pereira Passos, em caráter provisório e precário.

O projeto dá preferência à localização nas feiras dos lavradores, criadores e suas organizações classistas. A venda dos produtos hortigranjeiros ficou inteiramente livre de quaisquer taxações ou impostos. O projeto proibe a concessão de novas matrículas para artigos de toucador, calçados, roupas, ferragens, louças e armarinho. Determina ainda que o cancelamento das matrículas só se verificará no caso de reincidência de irregularidades, diferenças de pêso, fraude nas medidas e venda de gêneros deteriorados.

O projeto estabelece que as feiras só poderão ser extintas em bairros que possuam mercados regionais ou supermercados da Prefeitura em condições de satisfazer inteiramente a população local.

APOSENTADORIA

Foi aprovado, também, em terceira e última discussão, o projeto que concede aposentadoria aos funcionários da Polícia de Vigilância com 25 anos de serviço. Foi rejeitada emenda que concedia aposentadoria, ao mesmo tempo, aos enfermeiros municipais.

Entrou em segunda discussão o projeto do Orçamento para 1958.

PROJETOS

O sr. Guilherme Monteiro apresentou projeto de lei isentando do pagamento do impôsto de transmissão os imóveis adquiridos pelos radialistas para residência própria.

O sr. Osmar Rezende apresentou projeto de lei mandando o Prefeito desapropriar a área de 11.385 metros quadrados situada entre as ruas Nestor, Elvira Costa, Francisco Benigno Dias e João José da Costa, em Santa Cruz, para ser doada ao Oriente Atlético Clube.

Fundo de M. Mercante novamente na Câmara

Apresentou o deputado Leoberto Leal parecer, na Comissão de Justiça da Câmara, favorável a tôdas as emendas do Senado ao projeto governamental que cria o Fundo da Marinha Mercante.

O assunto, que deveria ser votado quinta-feira passada, foi transferido para a semana entrante, em virtude de requerimento do sr. Joaquim Duval para sua publicação em avulso.

TÊRMOS DO PARECER

O sr. Leoberto Leal examinou separadamente cada uma das emendas, apreciando-as em seus aspectos jurídicos e constitucionais.

Concluindo, sugere a aprovação de tôdas elas, pois não infringem o texto constitucional e melhor condicionam, o projeto aos objetivos visados.

O PARECER

Este é o parecer do deputado Leoberto Leal:

EMENDA N. I

"A emenda n. 1 visa apenas adaptar o projeto à lei n. 3.244, de 14 de agosto de 1957, que destinou ao Fundo da Marinha Mercante 32 por cento do produto da Taxa de despacho aduaneiro, extinguindo ao mesmo tempo o impôsto sôbre transferência de fundos para o exterior. Segundo o projeto do Executivo 2/10 da arrecadação dêsse impôsto caberiam ao referido Fundo. Como dito, trata a emenda simplesmente de conformar o projeto à legislação citada.

EMENDA N. IV

A emenda n. IV desdobra-se em dois itens, sendo que apenas o de n. 1 interessa à apreciação desta Comissão. Modifica êle a redação proposta pelo Poder Executivo para o parágrafo único do art. 3.º, concedendo à Comissão de Marinha Mercante a faculdade de caucionar a receita futura do Fundo da Marinha Mercante para garantia de empréstimos contraídos para a realização também dos fins enumerados no inciso II do mesmo artigo, ou seja para financiamento à empresas estatais ou privadas. A proposição do Executivo dispõe que aquela faculdade sòmente poderá ser usada para garantir empréstimos contraídos pelas empresas oficiais ou de economia mista, em que a União seja detentora da maioria de ações.

Parece-nos conveniente a ampliação do escôpo do parágrafo, tendo em vista beneficiar às empresas privadas. Cabe ressaltar, entretanto, a impropriedade da redação final aprovada pelo Senado, que permite dupla interpretação. De fato, pode-se entender que os empréstimos serão contraídos pela própria Comissão de Marinha Mercante, que empregaria a importância obtida na forma de investimentos ou na concessão de financiamentos, e também que os empréstimos com garantia da receita futura do Fundo, serão obtidos diretamente pelas empresas oficiais e privadas. Nesta última hipótese, e considerado o caso das empresas particulares, estar-se-ia ante o absurdo de inversões de particulares serem amortizadas com recursos fiscais, constituindo-se uma verdadeira doação.

Não cabendo alteração na emenda, desejamos entretanto consignar neste parecer qual deva ser a interpretação correta dos dispositivo, com vistas à sua futura regulamentação pelo Poder Executivo. Essa interpretação é a de que sòmente nos empréstimos contraídos pela própria Comissão de Marinha Mercante poderá ser oferecida em garantia a receita futura do Fundo.

EMENDA N. X

A emenda n. X dispõe sôbre a inserção de um artigo que equipara os estaleiros nacionais de construção e reparos navais aos estabelecimentos de caráter público, para o único efeito de promoverem, na forma da legislação vigente, desapropriação dos bens necessários a seus serviços e insta-

(Conclui na 11.ª pág.)

23 de novembro

Diário de um Repórter

Acompanhamento

O sr. Nestor Duarte dizia ontem que, quando ouve o sr. Fernando Ferrari a discursar lamenta não ser violinista.

— O discurso dêle — explicou — é bom para ser acompanhado pelo violino de "spala".

Retificação

Pessoa presente à visita dos deputados do PSD ao general Lott pede-me retificar o início da minha nota a respeito do assunto, inicio que é o seguinte: "À frente o sr. Vieira de Melo..." Segundo a testemunha de vista, o sr. Vieira não ia à frente, mas atrás, sendo mesmo o último a ingressar no gabinete, mal tendo tempo de estender a mão ao Ministro da Guerra.

Meneses Pimentel para a Presidência da Câmara

O deputado José Arnaud está coordenando a candidatura do sr. Meneses Pimentel à Presidência da Câmara.

CASTELLO

INDÚSTRIA TÊXTIL: CRISE NÃO SE CONFIRMA

Garimpeiro (e não geólogo) é quem descobre as jazidas

— Quem descobre as minas é o garimpeiro e não os geólogos — declarou francamente o engenheiro Otávio Santiago à reportagem do DIARIO CARIOCA, em Currais Novos, Rio Grande do Norte.

— Devia-se levantar um monumento ao garimpeiro — acrescentou — pelo muito que tem feito, revelando nossas riquezas. Em compensação, uma vez descoberta a jazida, se o garimpeiro persiste em sua faina por conta própria, estraga-a às vêzes irremediàvelmente, tornando antieconômico o seu aproveitamento racional.

ASSISTENCIA TÉCNICA A MINERADORES

Isso de que fala o técnico patrício ocorrea, sem dúvida, repetidas vêzes com a mineração da xilita no Rio Grande do Norte. Agora, porém, é possível evitar o desperdício, em certa medida, graças à assistência técnica que a Mineração Wahchang, fundada por iniciativa do famoso sino-americano K. C. Li, o "rei do tungstênio", presta aos mineradores avulsos e proprietários de jazidas. (O Departamento Nacional da Produção Mineral, não obstante o abnegado e patriótico esfôrço de seus técnicos, pouco pode fazer, por falta de recursos, extremamente minguados em relação às necessidades de um país onde a exploração das riquezas minerais começa a se expandir aceleradamente).

A Wahchang instalou em Currais Novos a mina de xilita mais bem equipada e mecanizada do país, a algumas centenas de metros de outra mina notável, a Brejuí, de propriedade do desembargador Tomás Salustino, também diretor da Wahchang.

INVERSÕES DE CAPITAL

A emprêsa, juridicamente brasileira, fundou-se em 1951, com um capital de 8 milhões de cruzeiros, sucessivamente ampliado nos anos seguintes (Cr$ 250.000.000,00 atualmente). Ela explora a volframita (tungstato de ferro) em São Paulo, no Município de Jundiaí, onde possui a Mina Inhandjara — "Divisão Sul" da emprêsa — e a xilita no Rio Grande do Norte, principalmente através da Mina Barra Verde, a única que trabalha com equipamento de subsolo.

A jazida de Barra Verde, de propriedade do sr. José Leônidas, que a arrendou à Wahchang, foi objeto de anos de estudos, e sua exploração intensiva em bases técnicas e modernas, exigindo vultosos investimentos, foi decidida depois que o engenheiro Otávio Santiago, antigo técnico do DNPM, comprovou a viabilidade e as possibilidades do empreendimento. Santiago, filho de um engenheiro de minas de Nova Lima, cresceu e formou-se no ambiente de mineração. Sua experiência e seus conhecimentos têm sido extremamente úteis aos esforços da Wahchang e dos produtores de xilita em geral (cabe-lhe prestar assistência aos mineradores da região).

A Wahchang empregou, assim, cêrca de dois e meio milhões de dólares na compra de maquinaria e equipamentos (investimento de capital, nos têrmos da Instrução 113 da SUMOC). Na mina Inhandjara foi invertido meio milhão de dólares.

FUNDO DA MINA

Na Mina Barra Verde o trabalho já se encontra quase todo mecanizado. Galerias foram construídas em dois níveis de subsolo, a 45 e a 70 metros de profundidade. A reportagem do DIARIO CARIOCA desceu ao fundo da mina com a maior facilidade. Ali, nas frentes de perfuração, o desmonte dos blocos de xilita se realiza a dinamite, sendo o material, em seguida, recolhido por meio de máquinas, que o depositam nas vagonetas. A carga, içada por elevador mecânico, é lançada então num conjunto de mecanismos que irá preparando o minério bruto. Êste passa por britadeiras diversas e, finalmente, segue, em esteiras mecânicas, para a usina de beneficiamento, onde quase tudo funciona automàticamente.

USINA MODERNA

Na usina se realizam os trabalhos de lavagem e concentração do minério: trituração, peneiramento, moagem, jigagem, mesa, etc. Finalmente, o concentrado é limpo do ferro que contém, automàticamente, através de esteiras passando sob dois poderosos eletro-imãs.

A capacidade potencial da Mina Barra Verde é de 300 toneladas em 24 horas. Atualmente, a usina prepara cêrca de 5 a 6 toneladas de concentrado de xilita com 72% de tungstênio ou, mais exatamente, de óxido de tungstênio (WO3). Um outro engenho, com a mesma capacidade, será montado pela emprêsa.

VALVULAS PARA RADIO E TV
EMCO RADIO LTDA.
AV. MAL. FLORIANO, 41

Licitações de câmbio no Rio

Foram distribuidas pela Carteira de Câmbio do Banco do Brasil, para serem licitadas na Bôlsa de Valores do Rio, nos dias 26, 27, 28 e 29 do corrente, as seguintes disponibilidades de câmbio:

	CATEGORIAS	
57/242, p/ 26/11/57		
US$ A C L	1.018.000	32.000
US$ CHILE	58.000	2.000
US$ HUNGRIA	58.000	2.000
US$ URUGUAI	82.000	2.000
57/243, p/ 27/11/57		
US$ NORTE-AMERICANO	1.250.000	39.000
US$ BOLIVIA	88.000	2.000
US$ ISRAEL	58.000	2.000
NS$ POLONIA	145.000	3.000
57/244, p/ 28/11/57		
US$ ARGENTINA	135.000	6.000
US$ FINLANDIA	174.000	4.000
US$ TCHECOESLOVAQUIA	87.000	2.000
COROAS DINAMARQUESAS	1.624.000	42.000
COROAS SUECAS	350.000	10.000
57/245, p/ 29/11/57		
US$ ESPANHA	251.000	13.000
US$ JAPAO	252.000	12.000
US$ NORUEGA	142.000	6.000
US$ TURQUIA	87.000	3.000
£ ISLANDIA		

Licitações Específicas Agropecuária	Fertilizantes	Inseticidas e Semelhantes
57/246, p/ 29/11/57		
US$ ARGENTINA	—	3.000
US$ CHILE	60.000	—
US$ ESPANHA	—	7.000
US$ FINLANDIA	—	2.000
US$ ISRAEL	20.000	2.000
US$ JAPAO	3.000	2.000
US$ NORUEGA	—	2.000
US$ POLONIA	—	2.000
US$ URUGUAI	—	2.000
COROAS DINAMARQUESAS	—	2.000
US$ A C L	120.000	120.000
US$ NORTE-AMERICANOS	120.000	90.000

Convênio de Frutas Geral Especial	Categoria Especial
57/247, p/ 29/11/57	
US$ ARGENTINA	600.000
US$ URUGUAI	200.000

LLOYD BRASILEIRO Patrimônio Nacional
Escritório Central: Rua do Rosário 2/22
Tel. 23-1771
Passagens: Avenida Rio Branco 44/46
Tel. 43-1247

NORTE
D. PEDRO II (paquête)
VG. 163 — Ida
Sairá a 27 do corrente, às 10 horas, para: Salvador e Recife.
Receberá cargas no Armazém 13, até 25 do corrente.

COMTE. CAPELLA
(Paquete) VG. 168 — Ida
Sairá a 5 de dezembro, às 10 horas para: Ilhéus e Salvador.
NOTA: Pedimos o comparecimento na Seção de Passagens, de todos os interessados na aquisição de bilhetes para os portos de escala dêste navio.

UCA' (Cargueiro)
VG. 161 — Ida
Sairá para: Ilhéus — Salvador e Aracaju.

EUROPA
SAIDAS DO RIO
LOIDE PANAMA'
Sairá a 23 do corrente para: Vitória — Barra de Ilhéus — Salvador — Cabedelo — Recife — São Vicente — Havre — Dunquerque — Londres — Antuérpia — Roterdam — Bremem e Hamburgo.

LOIDE BRASIL
Sairá para: Vitória — Salvador — Cabedelo — Recife — São Vicente — Casablanca — Tanger — Barcelona — Marselha — Nápoles e Gênova.

AMÉRICA DO NORTE
SAIDAS DO RIO
LOIDE VENEZUELA
Sairá a 26 do corrente para: Vitória e Nova Orleans.
LOIDE BOLIVIA
Sairá a 7 de dezembro para: Barra de Ilhéus — Salvador — Trinidad e Nova Ioque.

AMÉRICA DO NORTE
SAIDAS DE SANTOS
LOIDE VENEZUELA
Sairá a 25 do corrente para: Rio — Vitória e Nova Orleans.
LOIDE BOLIVIA
Sairá a 6 de dezembro para: Rio — Barra de Ilhéus — Salvador — Trinidad e Nova Iorque.

AVISO
Qualquer alteração na data de saída dos navios será publicada neste mesmo local.

Comemora Conjuntura Econômica seu 10.º aniversário dia 26

Em novembro de 1947, sob os auspícios da Fundação Getúlio Vargas e a direção de Richard Lewinsohn, era entregue ao público o primeiro número de Conjuntura Econômica, que está completando, portanto, êste mês, o seu décimo aniversário. C. E. é hoje indispensável a todos aqueles que se interessam pelos assuntos econômico-financeiros e marca uma época na imprensa brasileira especializada.

Em 1952, passou a direção ao dr. José Garrido Torres, atual presidente do Conselho Nacional de Economia. Em 1954, visando a alcançar o público estrangeiro, surgiu a edição internacional, em língua inglêsa, de "Conjuntura Econômica" hoje amplamente divulgada no exterior.

COMEMORAÇÕES

Estão sendo realizadas várias comemorações. Além de um número especial, já em circulação palestras sôbre a economia brasileira e as análises neste sentido realizadas por "Conjuntura Econômica" foram feitas na Associação Comercial do Rio de Janeiro, no Lion's Club do Rio de Janeiro e na Câmara de Comércio Suiça. No próximo dia 26, será celebrada por d. Helder Câmara uma missa em ação de graças na igreja Coração de Jesus, na Praia de Botafogo, bem como às 18 horas um coquetel terá lugar na sede da ABI.

Apresenta índices positivos o setor têxtil em conjunto

Não há caracterização de crise nem recesso na indústria têxtil considerada como um todo — é a conclusão a que chegou a revista "Conjuntura Econômica", depois de realizar uma análise dos balancetes referentes a 353 sociedades que se dedicaram à produção têxtil em 1955 e 1956.

Os dados apurados pela conceituada publicação, que acaba de lançar o número comemorativo de seu 10.º aniversário, indicam que, se existe crise no setor têxtil, ela deve incidir em unidades industriais pequenas ou possuidoras de equipamento obsoleto.

MAIOR CONSUMO DE ENERGIA

Tais conclusões se alicerçam nos diversos índices apresentados pela indústria textil. Assim, por exemplo, em 1956, deu-se um acréscimo de 8% no consumo de energia elétrica pela indústria de tecidos de algodão no Distrito Federal e de cêrca de 17% na área de São Paulo. Mas, emprêsas que produzem outros tipos de tecidos, os aumentos foram ainda maiores: 17% para o Distrito Federal e 20% para São Paulo.

As apurações revelaram igualmente um aumento na mão de obra ocupada, subindo o índice de ocupação (operários-hora) mensal de 1956 de cêrca de 7% sôbre a média de 1955.

Por outro lado, a indústria textil, em 1956, incrementou o investimento total de cêrca de 20% em relação ao estoque de capital existente em 31 de dezembro de 1955. A propensão a investir na indústria têxtil que acusara uma redução em 1955 (de 1953 a 1954 cresceu 19,5% e de 54 a 55 de 14% apenas), voltou a se acentuar, atingindo a taxa de 20%.

ESTOQUES E CRÉDITO

Se houvesse uma crise generalizada no setor, esta se refletiria sobretudo no aumento dos estoques. Entretanto, segundo as apurações, chega-se à conclusão de que os estoques, em fins de 1956, eram inferiores aos existentes ao término de 1955.

Quanto ao crédito bancário, permaneceu normal para a indústria, que contuo, o ano passado, com maior volume de financiamentos do que em 1955. Apenas as emprêsas pequenas obtiveram menores créditos do que em 1955.

Os capitais investidos na indústria tiveram, de modo geral, pequena queda em sua taxa de rentabilidade (9,3% em 1956 contra 11,3% em 1955). Entretanto, mesmo aí apresenta-se uma acentuada disparidade entre os diversos tipos de emprêsa em detrimento sobretudo das de dimensão inferior a Cr$ .... 10.000.000,00 de inversões próprias.

EMPRÊSAS MARGINAIS

Assim de todos os fatos apurados, pode-se inferir que apenas as emprêsas marginais com inversões próprias inferiores a Cr$ 100.000.000,00, estão sofrendo os efeitos de uma conjuntura em que os preços tendem para a estabilização apesar do considerável aumento dos salários-mínimos ocorridos em meados de 1956.

Duplicaram as exportações dos EE. UU. para "Cortina"

WASHINGTON, 22 — (FP-DC) — O volume total das exportações norte-americanas para os países da Europa Oriental, no terceiro trimestre do corrente ano, foi mais de duas vêzes superior ao montante acusado em igual periodo do ano passado.

Os dados referentes ao comércio dos EE.UU. com o leste europeu figuram num relatório apresentado à Casa Branca e ao Congresso pelo Secretário do Comércio, sr. Sinclair Weeks.

POLONIA, MAIOR CLIENTE

Aproximadamente oitenta por cento das permissões de exportação para a Europa Oriental foram concedidas em benefício da Polônia durante o terceiro trimestre do corrente ano.

Do total de 25.100.000 de dólares do valor das mercadorias exportadas durante aquele período para a União Soviética e outros países do bloco comunista, a parte reservada à Polônia atingiu .... 19.500.000 dólares, relativa sobretudo às vendas de algodão bruto, trigo e outros excedentes agrícolas.

Referem-se essas somas exclusivamente às mercadorias exportadas com licenças individuais.

AUMENTO HAVIDO

As exportações totais para a Europa Oriental durante o terceiro trimestre do ano apresentaram um acréscimo da ordem de .... 5.700.000 dólares com relação ao trimestre precedente e apresentam um considerável aumento com referência ao total de 10 milhões de dólares atingido, no correspondente período de 1956, pelas exportações norte-americanas para o citado Leste europeu.

BANCO BOAVISTA S. A.
Uma completa organização bancária
OPERAÇÕES DE CÂMBIO EM GERAL
TRAVELLER'S CHECKS
SAQUES SÔBRE O ESTRANGEIRO
NA MATRIZ E AGÊNCIAS

MERCADOS e COTAÇÕES

CAMBIO LIVRE

O mercado de câmbio livre abriu ontem fraco e fechou irregular.

BANCOS PARTICULARES

ABERTURA:

	Vend.	Comp.
Dólar	92,50	90,50
Libra	256,50	250,50
Marco	21,80	21,30
Lira	0,147	0,143
Franco suiço	21,60	21,10
Franco francês	0,220	0,212

FECHAMENTO:

Dólar	93,80	91,80
Libra	254,00	261,00

Câmbio

Mercado de Câmbio Oficial funcionou ontem estável. O Banco do Brasil, para cobranças vencidas em geral, para remessas e cotas autorizadas declarou vender libras a vista para entregar pronta Cr$ 52.6960 e dólares a 18.82.

portação a Cr$ 51,4080 sôbre Londres

Aquele Banco comprava letras de exportação a 18.36 sôbre Nova York.

O Banco do Brasil afixou as seguintes taxas para saques:

A Vista	Venda Cr$	Compra Cr$
Libra	52.6960	51.4080
Dól.	18.82	18.36
Escudo	0.6607	0.632
Marco	4,4772	4,3677
Pêso uruguaio	4,3414	4,1918
Florim	4,9570	4,8359
Franco belga	0,3763	0,3671
Franco francês	0,0445	0,0434
Lira	0,3761	0,3669
Franco suiço	4,4269	4,2834
Coroa sueca	3.6402	3.551
	1,6139	1,5
Coroa dinamarq.	2.7499	2,6340

OURO FINO

O Banco do Brasil comprou ontem 1 grama de ouro fino na base de 1.000 or 1.000 em barra ou amoedado ao preço de Cr$ 20.8176.

Câmara Sindical

Médias cambiais, fixadas em 20 de novembro de 1957.

MERCADO LIVRE	
América do Norte, Dólar	90,83
Alemanha, Marco	21,65
Argentina, Pêso	2,53
Bélgica, Franco Belga	1,83
Canadá, Dólar	95,10
Dinamarca, Coroa	11,29
Espanha, Peseta	1,98
França, Peseta	0,2146
Holanda, Florim	23,90
Inglaterra, Libra	253,56
Itália, Lira	0,1471
Portugal, Escudo	3,18
Suécia, Coroa	16,50
S. ., Franco	21,42
Uruguai, Pêso	22,88
MERCADO OFICIAL	
América do Norte, Dólar	18,82
Alemanha, Marco	4,4738
França, Franco	0,0445
Holanda, Florim	4,9561
Inglaterra, Libra	52,6721
Itália, Lira	0,0301
Suécia, Coroa	3,6402
Suiça, Franco	4,4269
MOEDAS	
América do Norte, Dólar	90,51
Alemanha, Marco	21,60
Argentina, Pêso	2,44
Bélgica, Franco Belga	1,65
Chile, Pêso	0,1120
Espanha, Peseta	1,58
França, Franco	0,1921
Inglaterra, Libra	241,69
Portugal, Escudo	3,15
Uruguai, Pêso	20,20
Venezuela, Bolivar	25,00

Bôlsa de Valores

A Bôlsa de Valores trabalhou ontem, em condições animadas e acusou operações de vulto em vários papéis em evidência. As apólices da União nominativas regularam fracas e as de portador bem colocadas. As municipais Lei 820, planos A e B, regularam firmes, com os demais papéis sem alteração, como se vê a seguir:

VENDAS REALIZADAS ONTEM	CR$
UNIÃO	
95 Unif.	605,00
538 D. Emis. Nom.	610,00
100 Idem pt.	840,00
460 Idem — Emp. Ant.	805,00
26 Idem	807,00
2.000 D. Emis. pt. Caut. — C/3 S. V. Pec.	820,00
100 Reajustamento	840,00
50 Idem	845,00
OBRIG.	
2 Guerra Cr$ 100	79,00
3 Idem Cr$ 200	158,00
11 Idem Cr$ 500	395,00
702 Idem Cr$ 1000	830,00
235 Idem Cr$ 5000	4.150,00
EST. — Apls.:	
70 Minas — Rec Econ. 1a. Série	670,00
10 Idem n2. Série Cr$ 500	380,00
95 Minas — Rec. Econ. 3a. Série	670,00
150 Dec. Lei 936 Minas	430,00
17 São Paulo	182,00
135 Idem Uniformizadas	820,00
207 Idem	822,00
MUN. D. F.:	
9 Emp. Mun. Lei 820 do PLANO A	560,00
62 Idem	562,00
226 Idem	563,00
951 Idem	564,00
81 Idem do PLANO B	550,00
90 Idem	552,00
264 Emp. de 1931	125,00
BANCOS — Ações:	
167 Brasil Cr$ 200	650,00
80 Capital Cr$ 200	200,00
41.612 Hip. Lar Brasileiro Cr$ 200 C/50%	130,00
COMPANHIAS:	
5 Sul America Ter. Mar. e Acident. Cr$ 1000	1.000,00
466 T. Brasil Ind. Cr$ 200	160,00
300 Prog. Ind. do Brasil Cr$ 200 Nom.	210,00
24 Arno S. A. Pref. Cr$ 1.000	855,00
649 Brahma Ord. Cr$ 200	560,00
400 Idem Pref.	545,00
600 Idem	546,00
1.350 Idem	547,00
200 Idem	548,00
360 Idem	550,00
50 Cimento Portland — Paraiso Nom. Cr$ 100	100,00
266 D. Santos N. Cr$ 200	188,00
70 Idem port.	185,00
300 Mesbla Cr$ 200 Nom.	190,00
1.025 Idem port.	193,00
25 Mot. União Comercial Import. Cr$ 200	200,00
775 Paulista de F. e Luz Cr$ 200	160,00
80 B. Mineira pt.	1.275,00
305 Idem	1.280,00
40 Idem	1.290,00
DEBENTURES:	
100 Bco. Lar Brasileiro — 2a. Série	130,00
1 Petrobrás Cr$ 400 7%	212,00
1 Idem Cr$ 1000	530,00
L. HIPOT.:	
100 Bco. Brasil Cart. Col.	600,00
100 Bco. Prefeitura	650,00
ALVARAS:	
21 D. Emis. pt. Ant.	808,00
5 T. Nac. 1921	780,00
9 Idem 1930	790,00
39 Idem Cr$ 500	350,00
21 1939	830,00
9 Guerra Cr$ 100	79,50
12 Idem Cr$ 200	159,00
11 Idem Cr$ 500	396,00
52 Idem Cr$ 1.000	830,00
80 Idem Cr$ 5000	4.150,00
170 Minas 1934 3s. C/J — set. 1955 e seg.	94,50
21 Minas 1934 3a. Série Res. ao par	165,00

Café

O mercado de café disponível funcionou ainda ontem, sustentado e com os preços inalterados. Os possuidores deram ao tipo 7, a base anterior de Cr$ 275,00 por 10 quilos e durante os trabalhos não houve vendas. Fechou inalterado. O movimento verificado foi o seguinte: — Entradas 15.245 sacas, pela Estrada de Rodagem. Embarques 14.627 sacas, sendo 8.961 para a Europa e 5.666 para a América do Sul. Existência 981.106. Café despachado para embarques 37.581 sacas.

COTAÇÕES POR 10 QUILOS	
Tipo 2	325,00
Tipo 3	315,00
Tipo 4	305,00
Tipo 5	295,00
Tipo 6	285,00
Tipo 7	275,00
Tipo 8	265,00
ESTADO DE MINAS	
Cafés comuns	Cr$ 27,50
Cafés finos	Cr$ 44,00
ESTADO DO RIO	
Café comum	Cr$ 32,00

CAFÉ A TERMO

ABERTURA

Meses	Vend.	Comp.
Novembro, 1957	S/V	296,00
Dezembro, 1957	S/V	298,00
Janeiro, 1958	304,00	300,00
Fevereiro, 1958	306,00	303,00
Março, 1958	308,00	304,00
Abril, 1958	309,00	303,00

Vendas — Nada.
Mercado — Sustentado.

FECHAMENTO

Meses	Vend.	Comp.
Novembro, 1957	S/V	298,00
Dezembro, 1957	S/V	300,20
Janeiro, 1958	305,00	302,10
Fevereiro, 1958	307,90	304,00
Março, 1958	310,00	305,00
Abril, 1958	S/V	305,00

Vendas — Nada.
Mercado — Sustentado.

Açúcar

O mercado de açucar regulou ontem estável e sem alteração nos preços. Entraram 9.834 sacas do Estado do Rio e sairam 12.333, ficando em depósito 93.688 ditos.

Cotações por 60 quilos
Granulado cristal — 550,00 a 560,00
Mascavinho — 450,00 a 460,00

Algodão

O mercado de algodão em rama regulou ontem calmo e sem alteração nos preços. Entradas 1.013 fardos, sendo 51 do Maranhão e 962 do Ceará. Saídas 815. Existência 46.518 fardos.

COTAÇÕES POR 10 QUILOS
Fornecidas pelo corretor Madeira de Freitas
(Condições do Mercado)

Fibra longa:	Cruzeiros
Seridó tipo 3	475,00 a 485,00
Seridó tipo 5	460,00 a 465,00
Fibra média:	
Sertões tipo 3	435,00 a 440,00
Sertões tipo 5	Nominal
Ceará tipo 3	430,0 a 433,00
Ceará tipo 5	Nominal
Fibra curta:	
Matas tipo 3	420,00 a 425,00
Matas tipo 5	Nominal

LEILÕES DE PROMESSA DE VENDA DE CÂMBIO

Sobretaxas que vigorarão para as licitações de P.V.C., no período de 26 a 29 de novembro de 1957.

PARA A CATEGORIA ESPECIAL:	
US$ e US$ ACL	60,00
PARA A CATEGORIA GERAL DE MOEDAS INCONVERSIVEIS:	
US$ Convênio	51,00
Coroas Dinamarquesas	7,39
Coroas Suecas	9,86
£ s/Islândia	142,80
PARA A CATEGORIA ESPECIAL DE MOEDAS INCONVERSIVEIS:	
US$ Convênio	161,00
Coroas Dinamarquesas	23,31
Coroas Suecas	31,13
PARA AS LICITAÇÕES ESPECIFICAS:	
Coroas Dinamarquesas (Categoria Especial) bens aplicáveis Lavoura	4,71
Convênio de Frutas	60,00

Panorama Econômico NO BRASIL E NO MUNDO

O café continua bem

Contrariando as expectativas pessimistas, a política do Govêrno no setor cafeeiro está dando certo. As medidas cambiais de meses atrás reativaram as exportações, que aumentaram sistemàticamente a partir de julho. De menos de um milhão de sacas nos primeiros meses do ano ultrapassou essa cifra no segundo semestre, registrando daí por diante aumentos mensais de 100 mil sacas em média, chegando em outubro a mais de 1.400.000 sacas. Segundo comunicado do IBC, de julho a outubro foram vendidas para o exterior 4.900.000 sacas, o que dá uma média mensal para os quatro meses de mais de 1.200.000 sacas.

Entretanto, a receita cambial, embora também com aumentos sistemáticos, não mantinha a mesma proporção da quantidade. Os preços estavam deprimidos. Prenúncios de superprodução e outros fatôres. O Govêrno agiu também nesse sentido. Apoiou e está cumprindo o acôrdo dos países produtores no México em defesa dos preços. Por intermédio do IBC, fêz recomendações positivas de política de aprimoramento da produção, defesa do produtor e de incentivo às exportações. Os preços reagiram. As cotações do disponível do Santos 4 Estritamente Mole elevaram-se de cêrca de 53 centavos de dólar para acima de 54 em fins de outubro e para 55 em novembro. O preço médio do mês de outubro ainda sofre a influência da fase de baixa, entretanto a receita cambial nesse mês, oriunda do café, apresentando sensível melhoria, alcançou aproximadamente 80 milhões de dólares.

Em novembro o mercado apresenta-se firme, inclusive o dos Estados Unidos. Até o dia 19 estávamos alcançando a casa do milhão de sacas, já agora a um preço médio acima de 54 centavos por libra pêso.

Será que há razão para pessimismo? Sinceramente não vemos, principalmente porque a política de incentivo às exportações está sendo conduzida com acêrto, inclusive no que se refere à conquista de novos mercados, sem dúvida, o complemento indispensável à orientação governamental.

D. C.

Conferência rural: delegações embarcam

As delegações estaduais que irão tomar parte na V Conferência Rural Brasileira, a se realizar em Belém do Pará, embarcam hoje, às 11 horas, para aquela cidade, devendo chegar à Capital paraense às 17 horas.

A V Conferência Rural Brasileira, que é promovida pela Federação das Associações Rurais do Estado do Pará e sob os auspícios da Confederação Rural Brasileira, terá início depois de amanhã e terminará a 30 do corrente.

Eleições na Junta do IBC

A Diretoria do Instituto Brasileiro do Café expediu recomendações às suas dependências nos Estados cafeeiros para que tomem providências tendentes a facilitar a realização do pleito, em 31 de janeiro de 1958, para renovação da Junta Administrativa da autarquia. A expedição de títulos, relação de cafeicultores e publicação nos órgãos oficiais dessa relação foram encarecidas como medidas urgentes.

Conforme dispôs o decreto n. 42.667, a nova Junta Administrativa do IBC iniciará os seus trabalhos na segunda quinzena de abril. Na composição da mesma haverá as seguintes alterações: a Bahia terá pela primeira vez um representante; o Estado do Paraná terá mais um delegado da lavoura; e o Estado de São Paulo, menos um.

Compressores de ar

Acaba de ser iniciada em São Paulo, pela emprêsa Bardella S. A., Indústrias Mecânicas, da Associação Brasileira para o Desenvolvimento das Indústrias de Base, a produção de compressores de ar com capacidade até 350 pés cúbicos por minuto e pressão até 200 libras por polegada quadrada.

Trata-se da primeira etapa de um programa de produção de equipamento dêsse gênero, com licença da firma G. Radaelli, de Milão, estando prevista a fabricação, a seguir, de compressores de alta pressão, até 350 libras por polegada quadrada e capacidade até 450 pés cúbicos por minuto.

Movimento do café em outubro

A existência de café, em 31 de outubro dêste ano, inclusive nos portos, armazéns reguladores e em trânsito, era de 9.759.000 sacas; na mesma data de 1956, a existência era de 8.801.000 sacas; em igual data de 1955, era de 11.219.000 sacas.

Segundo ainda os dados estatísticos o Instituto Brasileiro do Café, era a seguinte a posição estaísica do café em 31 de outubro último: saldo verificado em 30 de junho: 3.673.000 sacas, sendo 60.000 a liberar e 3.613.000 em estoque disponível nos portos.

O café registrado de julho a outubro montava a 11.336.000 sacas, sendo 16.000 de cafés de safras velhas, 11.313.000 da safra em curso e 7.000 de cafés revertidos aos mercados.

O consumo no mesmo período (julho a outubro), foi de ...... 5.250.000 sacas, sendo 4.918.000 para exportação ao exterior, .. 135.000 ao comércio de cabotagem, 43.000 destinadas ao consumo no interior e industrialização, 149.000 para consumo nos portos e 5.000 sacas de cafés retirados dos mercados.

Colômbia cumpre acôrdo do México

NOVA IORQUE, 22 (UP) — A Federação Nacional de Cafeicultores da Colômbia informa ter tomado novas medidas a fim de garantir que os exportadores colombianos cumpram o espírito e a letra do recente Acôrdo Cafeeiro Latino-Americano, sôbre vendas de café, assinado no México.

EE.UU.: estável o custo de vida

WASHINGTON, 22 (U.P.) — A espiral inflacionária parece ter terminado nos Estados Unidos. Pela primeira vez, nos últimos 13 meses, se informa que não houve alta no custo de vida no país.

O Secretário do Trabalho, sr. James Mitchell deu a notícia aos norte-americanos, revelando, numa estatística, que desde outubro passado o custo de vida permaneceu inalterado na Nação.

Franco: continua caindo

PARIS, 22 (UP) — No momento em que o Govêrno começa a tomar medidas para dominar a perigosa inflação na IV República, no mercado negro de câmbio o franco abriu ao preço que se vendeu durante tôda a semana, quase o mais baixo que se registra desde 1949.

Na sextafeira passada o valor do franco caiu ràpidamente e ao terminarem as operações do dia, se cotava a 507 francos por dólar. Desde então oscilou em tôrno de 500 por dólar e ontem fechou a 503.

Em janeiro de 1949 se assinalou o preço mais baixo desde o fim da Guerra, com a dotação de 520 francos por dólar. O câmbio oficial pede ainda 420 francos por dólar.

O novo Ministro das Finanças, sr. Pierre Pflimlin, desmentiu que o Govêrno tenha intenção de desvalorizar o franco.

Bens egípcios liberados nos EE.UU.

CAIRO, 22 (F.P.) — Anuncia porta-voz egípcio que o Govêrno norte-americano liberou nova parcela de 500.000 dólares dos haveres egípcios congelados nos Estados Unidos — declara a Rádio do Cairo, esclarecendo que essa soma é acrescida ao milhão de dólares degelado na semana passada e que corresponde ao valor de importante lote de mercadorias importadas dos Estados Unidos.

Argentina constroi oleoduto

WASHINGTON, 22 (UP) — «Foreign Commerce», semanário do Departamento de Comércio dos Estados Unidos, publicou ontem três despachos da embaixada norte-americana em Buenos Aires sôbre projetos do govêrno argentino para construção de um oleoduto, de estradas e de barcos de carga.

Um dos despachos disse que 10 de outubro passado «Yacimientos Petroliferos Fiscales de Argentina» firmou um contrato, de 180 milhões de dólares, com o consórcio «Tipsa» para a construção de um oleoduto de Tucuman a San Lorenzo e de Lujan de Guyo a La Plata: um gaseoduto de Campo Duran a Buenos Aires e uma fábrica para separação de gases em San Lorenzo. Acrescenta que os trabalhos começarão dentro de cinco meses e meio e deverão estar terminados em dois anos. O pagamento será feito em seis anos.

Café para URSS Colômbia venderá

BOGOTÁ, 22 (F.P.) — Segundo o jornal "El Siglo", prepara-se a Colômbia para realizar negociações comerciais com a União Soviética. Será facilitado à Rússia e aos países do oriente europeu o comércio com a Colômbia, por meio de vendas de café colombiano, a partir de 1958. As conversações nesse sentido foram iniciadas há algum tempo, em Leipzig, entre o subgerente da Federação Nacional de Cafeicultores, sr. Arturo Gomez, e os representantes russos e europeus orientais. Termina a notícia de "El Siglo" declarando que o Govêrno e a Federação de Cafeicultores decidiram abrir mercados nos países comunistas para defender os preços do café na América e para enfrentar os perigos da concorrência africana e do mercado comum europeu.

Uruguai: renuncia Ministro da Indústria

MONTEVIDE'U, 22 (U.P.) — O Ministro do Trabalho e Indústria, Fermin Sorhueta, anunciou verbalmente, ontem, sua renúncia ao cargo, logo após o término de uma reunião do Conselho Nacional de Govêrno, e disse que hoje apresentará sua demissão por escrito ao Presidente do Conselho, Arturo Lezama.

A decisão de Sorhueta se deve a que o Conselho não aceitou um projeto seu, substitutivo do decreto expedido a 14 do corrente e que estabelecia a obrigação do pagamento de até 4,11 pesos por dólar para as mercadorias importadas a tipos de câmbios inferiores.

Dito decreto provocou enérgicos protestos dos importadores, industriais e comerciantes em geral, os quais ameaçaram paralisar suas atividades.

Ontem, no entanto, o Conselho revogou o decreto, ficando anulada a obrigação de pagar a diferença.

Acredita-se que o projeto de Sorhueta modificava o decreto em causa, aliviando os comerciantes quanto ao pagamento da diferença, porém com disposições para que não pudessem fixar preços indevidos para as mercadorias importadas ao câmbio preferencial.

Mercados de café e algodão

NOVA IORQUE, 22 (UP) — O café Santos «B», para entregas futuras, fechou hoje entre baixa de 25 pontos e alta de 5, vendendo-se 105 contratos.

O «M» fechou com 40 a 91 pontos de alta e se venderam 133 contratos.

Para entrega imediata, o Santos «4» subiu um centavo, para fechar a 55 centavos a libra.

Os cafés colombianos subiram hoje meio centavo, por libra, fechando a 57½.

O algodão, para entregas futuras, fechou hoje entre 32 pontos de alta e 15 de baixa. Na abertura, a flutuação era de 10 pontos de alta e 8 de baixa.

Em Nova Orleans a fibra fechou com alta de 13 a 16 pontos.

LEILÃO DE CÂMBIO

Rendeu Cr$ 35.584.900,00 o leilão de divisas de câmbio realizado ontem, na Bôlsa de Valores do Rio. O movimento de operações foi o seguinte:

ESPÉCIE DE DIVISAS	CAT	MONTANTE DAS DIVISAS Oferecida	Licitadas	Sobras	ÁGIOS Mínim	Máximo	Total em Cruzeiros
Leilão Comum							
US$ Espanha	GER	223.000	134.000	89.000	50,00	50,00	6.700.000,00
Pronto	ESP	11.000	—	11.000	—	—	—
US$ Japão	GER	223.000	107.000	116.000	50,00	50,00	5.350.000,00
Pronto	ESP	11.000	6.000	5.000	150,00	150,00	900.000,00
US$ Noruega	GER	142.000	142.000	—	51,50	51,70	7.335.100,00
Pronto	ESP	6.000	—	6.000	—	—	—
US$ Turquia	GER	87.000	—	87.000	—	—	—
Pronto	ESP	3.000	—	3.000	—	—	—
					SUBTOTAL		20.285.100,00
Leilão Agropecuária (Para importar Fertilizantes, Inseticidas e semelhantes)							
US$ Chile	FER	47.000	14.000	33.000	32,50	32,50	455.000,00
Pronto	INS	3.000	3.000	—	32,50	32,50	97.500,00
US$ Japão	FER	3.000	—	3.000	—	—	—
Pronto	INS	120.000	81.000	39.000	32,50	32,50	2.632.500,00
US$ A C L	FER	30.000	30.000	—	32,80	32,90	986.100,00
Pronto	INS	120.000	120.000	—	33,10	33,10	3.972.000,00
120 DIAS	INS	90.000	23.000	67.0000	32,50	32,50	747.500,00
					SUBTOTAL		8.890.600,00
Leilão Especial (Para importação de frutas)							
US$ Uruguai Pronto	ESP	200.000	—	200.000	—	—	—
US$ Argentina Pronto	ESP	600.000	109.000	491.000	58,80	58,80	6.409.200,00
					SUBTOTAL		6.409.200,00

Leilão Comum — Geral	Cr$ 19.385.100,00
Especial	Cr$ 900.000,00
Leilão Agropecuária — Fertilizantes	Cr$ 7.157.000,00
Inseticidas	Cr$ 1.733.600,00
Leilão Especial — Frutas	Cr$ 6.409.200,00
Total Geral	Cr$ 35.584.900,00

PRIMEIRO PLANO — P. N. C.

Vocabulário Francês

ALGUMAS das palavras francesas inventadas por Carmen Tessier e seus leitores:

ADIPEUX — Resposta surpreendente de um obeso convidado a almoçar.
ALCOOLISEE — Grito duma mulher embriagada ao lembrar-se das maravilhas de Roma.
ALIÉNÉ — Grito de louca alegria do Aga Khan quando nasceu o seu filho Ali.
AMAZONE — Exclamação de uma cavaleira a encontrar o seu bairro.
ASCENSEUR — Filho único que se tornou campeão de subidas.
AVARICE — Defeito de uma pessoa que por economia deixa de tratar de sua perna doente.
BÉNÉVOLE — Diz-se de um pobre de espírito que se torna ladrão para o bem do próximo.
BISMARCK — Estadista que fêz dobrar o valor da moeda de seu país.
BRASERO — Aparelho de calefação ideal para a Vênus de Milo.
BRIDGE — Espécie de jôgo no qual se pegam as cartas com os dentes.
CALCUL — Pedra sôbre a qual se pode sentar confortàvelmente a fim de resolver seus próprios problemas.
CARAMBA — Exclamação dos espanhóis quando vêm um carro no fundo de um precipício.
CÉLIBAT — Designa os divãs que decoram geralmente as «garçonnières».
CHAPELET — Espécie de felino sem pêlo particularmente querido pelas paroquianas.
CHAPITRE — Espécie de felino bizarro que ama as catedrais.
CHI-LO-SA — Exclamação de uma freguesa enganada no pêso.
COCCYX — Espécie de galináceos que se deslocam sempre em meia dúzia.
COLIBRI — Pequeno embrulho contendo um queijo que serve de alimento aos pássaros.
CORDOBA — Cidade da Argentina onde as mulheres usam cordões como ligas.
CURARE — Fundos de elite onde os índios malhavam suas flechas.
DADA — Cavalo russo que sempre diz sim.
DALILA — Cortesã russa que aceitou as flores.
DON QUICHOTTE — Nobre espanhol que jogava futebol.
DOUANE — Uma doce idiota que passeia nas fronteiras.

LARGOU "MR. SAMBA"

Elizete Cardoso

MADRUGADA — Mister Eco

Elizete Divorciou-se

ELIZETE Cardoso — A Magnífica, como sabeis — estava afastada do "show" da Night and Day, por motivo de doença. No seu impedimento, foi substituída por uma "girl", de há muito na bôca-de-espera, que, embora justo lhe seja reconhecer esfôrço e boa vontade, longe, muito longe mesmo está em fazer esquecer a excelente cantora, como foi apregoado em recente reportagem. Já refeita da afonia momentânea, Elizete Cardoso desligou-se ontem, definitivamente, do elenco da buate do Serrador, onde desempenhava com raro virtuosismo as funções de "Mistress Samba".

O fato, embora contestado pela própria cantora, é absolutamente verídico — garante Mister Eco — e as razões da negativa e do segrêdo são perfeitamente explicáveis, em se tratando de uma profissional correta que, mesmo não pertencendo mais ao elenco, abre mão do seu prestígio artístico como chamariz do espetáculo.

•

SOMENTE dois motivos explicam o sigilo em tôrno da rescisão de contrato de Elizabete Cardoso. Em primeiro lugar, o comercial, pois Elizete constitue atração para qualquer buate, sozinha, independendo de "show" de grande montagem, como "Mr. Samba". E, em segundo, o que evidencia o processo marôto muito usado pelo produtor de, após estreado um "show" e após ter recebido publicidade gratuita e ostensiva dos picadinho-relations, reduzir o elenco à metade, "cortando" contratos caros, pois corre por sua conta — e não por conta dos proprietários da buate — a fôlha de pagamento dos artistas.

O Augusto Mister, em verdade, não pretende se imiscuir em questões econômicas de quem quer que seja, mas não é justo também que o respeitável público pagante — e bem pagante — seja engabelado. Isso não. Elizete Cardoso não é mais contratada da buate Night and Day e temos conversado.

Frase

DA moça de olhos verdes, ao ler as declarações de Peter Townsend de que nunca mais voltará à Inglaterra: "A dor de cotovelos passeia de lipe pelo mundo".

Simpósio do amor

ERAM três em volta da mesa. Êle e ela. E o outro, naturalmente. Um cantor, uma cantora e conhecido notívago, também cantor nas horas vagas. De circunstantes tão canoros, só poderia mesmo nascer a harmonia. E ninguém se espante se surgir por aí uma réplica de "Onça", pedindo seja dado a Cesar o que é de Cesar.

Fora da pauta

O ASSUNTO pertence ao nosso Alberto Rêgo, mas o bom colega de página há-de permitir a Mister Eco, como modesto discófilo, um reparo ao envelope do último "long-play" de Silvio Caldas, "Serenata". A foto no "caboclinho querido" na capa do disco é de quem está muito chateado — e com justa razão — com quem escreveu e paginou aquela contra-capa.

Depoimento

COMPARECERA amanhã no Suplemento dêste D. C., a moça Marly Marley, para prestar o competente depoimento perante o Augusto Mister. Marly Marley veio de Mato Grosso e é uma das belas "romanas" de José Vasconcelos, precisamente aquela que faz a "Agripina Asiática", em "Quo Vardes". Aguardai e mirai o que se esconde, com tanta fartura, sob o manto nada diáfano da "Agripina".

EFEMÉRIDES
23 DE NOVEMBRO

1783 — Manuel de Arruda Câmara professa a regra dos Carmelitas Calçadas, no convento de Goiana, em Pernambuco, usando o nome de frei Manuel do Coração de Jesus.
1820 — Decreto de d. João VI fundando a Academia das Artes, hoje Escola Nacional de Belas Artes;
1826 — Assinatura da Convenção entre d. Pedro I, Imperador do Brasil, e Jorge IV, Rei da Inglaterra, com o fim de pôr têrmo ao tráfico dos escravos da costa da África;
1841 — Lei criando o Conselho de Estado;
1871 — Nasce em Goiana, Pernambuco, João de Lira Tavares;
1891 — O marechal Deodoro da Fonseca renuncia à Presidência da República.

"Dior" Agora é Troféu

SOCIEDADE — Jean Pouchard

Vanja Orico Estreará na Noite das "Dez Senhoritas Mais..."

A paulista srta. June Loock é uma das que têm chance de receber um "Dior"

ATENÇÃO: Dia 6 de dezembro, apresentarei à sociedade carioca, em uma noitada sob o alto patrocínio da sra. Sara Kubitschek de Oliveira, as integrantes da minha lista das "Dez Senhoritas Mais Elegantes do Brasil de 1957". Esta minha festa que será em benefício das "Pioneiras Sociais", sucederá em estado de "black-tie" no Golden Room do Copacabana Palace (portanto, não será mais no "Fred's", como estava anteriormente programado). Agora a surprêsa que, ontem, prometi a vocês: A nossa Vanja Orico, depois de uma vitoriosa temporada de dois anos na Europa, estará cantando em "avant-premiére" durante esse acontecimento promovido por esta coluna.

•

TÔDAS as componentes desta minha seleção receberão uma estatueta especialmente cunhada em bronze, com inscrições alusivas a esta minha escolha. E, em homenagem ao falecido figurinista Christian Dior, dei seu nome ao troféu que será entregue às "Dez Senhoritas Mais Elegantes do Brasil de 57".

•

POSSO adiantar que uma srta. da sociedade paulista também receberá um "Dior".

•

ESTA minha lista de elegantes, será publicada no DIARIO CARIOCA, dia 7. Portanto, os meus leitores só tomarão conhecimento dos nomes das "Dez Mais...", um dia após a festa do Copa, que será transmitida pela Rádio Globo, através do programa "Noite Gebara".

•

AS mesas para a noitada organizada por este colunista poderão ser reservadas na recepção do Copa. Posso adiantar que todos aqueles que têm o costume de fazer as suas reservas à última hora, ficarão de fora do acontecimento. Mais da metade das mesas do Golden Room já estão vendidas.

•

ONTEM, o glamuroso coronel Peter Townsend, logo que acordou no seu luxuosíssimo apartamento, telefonou para a gerência do Copa e falou com a sua voz fria e pausada: "O sr. poderia me informar onde fica o banheiro?". A informação foi prestada e Peter replicou: "Eu gostaria de um apartamento mais simples e sem luxo. Primeiro, porque não vejo necessidade e depois porque não tenho dinheiro para êste luxo". O "coronel-galã" vai ficar até o dia 30 no Rio, quando seguirá para a África do Sul.

•

A BONITA sra. Newton Padilha ("née" Ana Maria Colombi) está esperando a visita da cegonha.

•

A ex-Flor Azul da princesa Margareth não encontrou o banheiro do seu luxuoso apartamento

EM fevereiro, a elegantíssima srta. Baby Vignolli voará para Hamburgo, onde se encontrará com o seu diplomático noivo Fernando Salvo de Sousa.

•

DEPOIS de uma demorada circulada em Paris, o poético e diplomático sr. Venicius de Morais chegará ao Rio amanhã.

•

A SRTA. Anita Prestes, filha do sr. Carlos Prestes, me telefonou reclamando: "Eu não disse que era anti-comunista: apenas declarei que não era comunista".

•

MUITO elegante aquele modêlo que a srta. Teresa Maria Bittencourt exibia outra noite no "Fred's".

•

OUTRO dia, houve um equívoco aqui neste meu pedaço de jornal: o mineiro Demerval Pimenta Filho é casado e tem dois filhos.

•

O CLUBE Monte Líbano homenageará, amanhã, a sua "Miss Elegante Bangu", srta. Mirian Attala, com um jantar-dançante.

•

OUTRA figura que tem muita chance de receber um "Dior" é a srta. Ada Pereira.

•

AS últimas mesas para a noitada de gala que sucederá têrça-feira organizada pelo Clube Feminino da Flor Azul poderão ser reservadas pelo telefone: 27-4440.

•

O JOVEM Miguel Couto Sobrinho vai montar um restaurante em Cabo Frio.

•

REALMENTE são poucas as que possuem um "charme" igual ao da sra. Dirce Azambujas.

•

VOCES sabiam que o "hobby" do sr. Vinicius Valadares é a quiromância?

•

OUTRA noite, durante o "souper" que sucedeu no apartamento do sr. Fausto Fonseca, a bonita sra. Lucianita Braen deu um "show" extra dançando o "Charleston".

•

FRANCAMENTE, acho que a vraciosa senhorita Maria Isabel Caputti está exagerando muito na "maquillage" verde que vem usando nos olhos. Isto, em demasia, é para veletas.

•

A NOVA idade da sra. Eugênio da Silva Carmo será devidamente comemorada dia 30.

•

A BONITA srta. Marília Buarque de Gusmão estará, logo mais, subindo ao altar da igreja Santa Margarida Maria, que fica ali na Lagoa Rodrigo de Freitas.

•

ACHO que a sra. Vera Buttler não deveria explorar tanto a excentricidade do seu tipo nos seus ousados vestidos. A nova linha "saco", por exemplo, não lhe fica mal, mas deve ser melhor dosada.

•

FOI muito movimentada o coquetel que a Embaixada Argentina ofereceu 5ª-feira em homenagem aos marujos portenhos. Nessa reunião, foi muito discutido o "rostinho de gata" da srta. Regina Maria de Davide.

•

O SUBSTITUTO do sr. Argemiro Hungria na presidência da Panair do Brasil é o mineiro e banqueiro senhor Manuel Ferreira Guimarães.

•

POR hoje é só. A noite do dia 6 no Copa será um dos maiores acontecimentos dos últimos tempos. (A elegante sra. Teresa de Sousa Campos é mesmo vivíssima). Tchau:.

RADIO E TV — Mestre de Holanda

Brasilia: Leoni Mesquita

HA' CERCA de dez anos, quando a extinta "Fôlha Carioca" iniciou intercâmbio com a Mayrink Veiga, um locutor novo, de atividade jornalística no rádio, foi para a redação do Jornal. Ali, êle ficava de plantão, a dar notícias pela emissora, desenvolvendo bons trabalhos de reportagem, numa situação permanente e que mereceu elogios dos próprios companheiros de trabalho.

Depois, o reporter de microfone, especializando-se na coisa, passou a integrar a equipe da Rádio Nacional, onde se mantem até hoje, exercendo o cargo de subchefe do Departamento de Rádiojornalismo.

Falo de Leoni Mesquita.

Agora, que a Nacional vai inaugurar sua emissora em Brasília, de onde estará falando, em ondas curtas e médias, Leoni foi escolhido para dirigir a primeira estação de rádio da Nova Capital.

E é para aplaudir a escolha feita pela direção da Nacional que estou elaborando êste registro. Leoni Mesquita, ativo, dedicado, competente, e, sobretudo, probo, seguirá em princípios de 50, para Brasília, onde — estou certo — mostrará o quanto vale, pois só então terá oportunidade de demonstrar seus reais merecimentos.

Política

TODOS sabem, nos meios radiofônicos, que o locutor mineiro Paulo Nunes Vieira, que dirige a Rádio Mauá, sonha (de olhos abertos) com a possibilidade de vir a ser diretor da Rádio Nacional. Pelo menos, é isso que corre em todos os círculos ligados ao rádio e à política. Tanto que há o boato de que o locutor deixará a direção da H-8 no dia 30, de olho no pôsto que, segundo consta, já pediu ao Presidente da República. Mas, ao que parece, é muito difícil o Chefe do Govêrno substituir o jornalista Moacir Areas, o homem que, em menos de um ano, elevou a situação comercial da PRE-8 a índices de audiência jamais obtidos no Brasil e a um faturamento de mais de 15 milhões de cruzeiros por mês, tendo feito com que a emissora batesse os próprios recordes.

Preços

À TV-TUPI aumentou os preços de seus programas. O patrocinador do "Calouros em desfiles" não concordou com o aumento. Resultado: cancelou seu contrato de publicidade com o Canal 6 e Aerton Perlingeiro se despediu, quinta-feira passada, dos telespectadores. Agora, segundo se sabe, o mesmo patrocinador pretende realizar o "Calouros" na TV-Rio, promovendo a volta de Ari Barroso ao antigo programa. Como a TV-6 já vendeu o horário por melhor preço e como a TV-13 acaba de ganhar novo programa, tudo indica que as duas emissoras sairam lucrando na troca.

Itinerário

NO GRANDE Festival PRA-2, às 23,30, composições de Beethoven. — JAIR Amorim, às 13 horas, na Tamoio com "Discos na Vitrina". — OPERA completa, às 21,30, na Rádio Ministério da Educação: "Sonho de valsa", de Oscar Strauss. — TERRA de Senna escreve "Vidas que são exemplos", programa que a Globo transmitirá às 20,10. — MARIN Marais, famoso compositor do século 17, será focalizado, às 18 horas, na PRA-2, em "França Eterna". — ODUVALDO Cozzi em novo programa sôbre a Copa do Mundo, às 20,15, na TV-Tupi. — BAILE de coroação da "Rainha" e do "Rei" do rádio, na nova sede do Flamengo. — NO TEATRO de Comédias do TV-6, às 22,30, a peça "Eu mato minha mulher", de José Vanderlei e Mário Lago. — NA MUNDIAL, às 9 horas, "Festival de melodias", com Armando Costa.

PERLINGEIRO

Acabou com o "Calouros em desfile" (TV-6)

HOJE, NA TELEVISÃO

CANAL 6: — 11,50: Abertura; 12,00: Aulas de Inglês; 12,30: Passaporte da fama; 13,00 — Esporte TV; 13,10: Tele-vespertino; 13,30 — Fim de semana; 15,00 — Tarde esportiva; 17,35: Parada da Indústria; 17,55: Conheça seu automóvel; 18,15: Eles estão em casa; 19,10: Últimos; 19,40: Placar esportivo; 20,00: Reporter Esso; 20,15: Copa do Mundo; 20,45: Em tempo de música; 21,05: Festival de vozes; 21,35: Encontro entre amigos; 21,55: Al Neto comentando; 22,15: Previsão do tempo; 22,20: Teatro de comédias.

CANAL 13: — 14,00: Tarde esportiva; 17,40: Eudes do Amaral comenta; 18,00: TV-Rio informa; 18,20: Realidade dos fatos; 18,50: Reporter 13; 19,20: Mosaico; 19,45: Informativo; 19,50: Sugestões da Tia Maria; 19,55: Encontro; 20,15: Cartazes Luminosos; 20,35: Aí Vem dona Isaura; 21,10: Musical; 21,45: Grande Conselho das Barbadas; 22,00: TV-Catch; 23,00: Cinema.

ARTES — Interino

Várias

Pintura italiana

SOMENTE até o dia 4 de dezembro estará franqueada ao público, no Museu Nacional de Belas Artes, a belíssima mostra de pintura italiana que apresenta 104 telas de 25 artistas peninsulares. É o que de mais representativo foi produzido no último decênio. É uma oportunidade excepcional oferecida aos aficionados das artes plásticas para uma vista de conjunto da pintura italiana em seus mais variados matizes, tendências e interpretações.

Desenhos e gravuras

A EXPOSIÇÃO de desenhos e gravuras recém-inaugurada na Biblioteca Nacional e denominada "Albertina" deve seu título ao nome do seu fundador, o duque Alberto de Saxe, célebre colecionador que levou grande parte de sua vida como grande solitário, derivando todo o seu interêsse para essa coleção.

Quando o duque Alberto morreu, em 1822, a "Albertina" contava com mais de vinte mil desenhos, mas hoje em dia, já está com cêrca de um milhão de espécimes, possuindo os mais raros conjuntos do Século XVIII, que lograram salvar-se, incólumes, dos bombardeios devastadores da II Conflagração.

Belonave decorada

UMA das características inovadoras que se apresentam no navio-escola "Jeanne D'Arc", ontem chegado ao Rio, em viagem de instrução, é que foi êle decorado pelo pintor Y. E. Collet. Trataremos dêste assunto, mais detidamente, dentro em breve.

NOTAS E CÔRES

Ivy Improta

A PIANISTA Ivy Improta deveria apresentar-se, hoje, sob a batuta de Pablo Komlos, durante o concerto para o quadro social da OSB no Teatro Municipal. A consagrada virtuose, porém, encontra-se enferma pelo que sòmente deverá atuar com a Sinfonica Brasileira, no sábado, dia 30, no concerto que terá como regente-convidado o maestro Antônio Estevez.

Últimos da O.S.B.

A ORQUESTRA Sinfônica Brasileira encerrará a sua presente temporada com os concertos que se realizarão no próximo sábado e na primeira sexta-feira de dezembro, tendo para isso convidado o maestro venezuelano Antônio Estevez.

Do primeiro programa incluirá a 3ª Sinfonia de Brahms, "Le tombeau de Couperin" de Ravel, "Concerto para Orquestra", Esteves e "Concerto para Piano e Orquestra" de Katchaturian. No segundo, serão executados: "Concerto Grosso" de Torelli, "6ª Sinfonia" de Mozart, e obras de Debussy, Castellano e Camargo Guarnieri.

DESPEDIDA

Depois do grande êxito do seu primeiro concerto do último sábado e do Concerto da Juventude de domingo, despede-se, hoje, do público carioca, o maestro Pablo Komlos, regendo o 18º concerto da série social da Orquestra Sinfônica Brasileira, às 16,30 horas, no Teatro Municipal

Armstrong no Municipal

AS exibições de Louis Armstrong, no Teatro Municipal, estão programadas para os dias 25, 26 e 27 (segunda, têrça e quarta-feira, respectivamente). O famoso trumpetista "colored" norte-americano tocará com conjunto que o acompanha nesta excursão: "All Stars".

Cleide está em "A Dama de Copas"

TEATRO — Paulo Francis

Hildon Rocha & Teatros

A SAIDA de Hildon Rocha da Chefia do Departamento de Censura vai ser decidida em definitivo pelo Ministro da Justiça. Queremos sugerir ao sr. Eurico Sales que investigue o caso com vagar, não se deixando conduzir pela pressão das entidades de classe de compositores, autores de teatro etc., pois ninguém ignora quem as dirige. O fato de acharem contra Hildon Rocha, depõe a favor dêste, a nosso ver. Não discutimos se o Censor-Chefe prejudicou ou não, econômicamente, a gente da SBAT e UBC. Faltam-nos dados para tanto. Mas resta saber se todos os associados das entidades em questão, concordam com seus "chefes". Veja, por exemplo, a opinião dos críticos de teatro, sr. Ministro. O Presidente da ABCT, Lopes Gonçalves, congratulou-se de público pela exoneração de Hildon Rocha com o Chefe de Polícia. Duvidamos, no entanto, que Henrique Oscar, Gustavo Doria e Pascoal Carlos Magno, para citar apenas êstes, estejam inteiramente de acôrdo com isso. Eles representam jornais do prestígio de "Diário de Notícias", "O Globo" e "Correio da Manhã", enquanto o sr. Lopes Gonçalves a nenhum representa. Talvez estejamos enganados quanto à posição de nossos colegas, e esperamos que se manifestem o quanto antes sôbre o assunto, a fim de prestar esclarecimentos ao público e às autoridades. Por outro lado, temos o editorial de ontem, de "O Globo", que, sem abordar os serviços prestados por Hildon Rocha à cultura teatral do país, liberando textos como "Gato Num Telhado Quente de Zinco" e "Perdoa-me Por me Traires", discorreu longamente sôbre os esforços do Censor no sentido de coibir os abusos de obscenidade da Praça Tiradentes, o que só pode merecer o apoio de todos que lutam pelo saneamento do teatro-revista, no Rio.

EXAMINE o caso de "Papando Alto", sr. Ministro. Hildon Rocha cortou onze quadros do espetáculo. Houve uma passeata de protesto fabricada pelos donos da emprêsa prejudicada, e o general Amauri Kruel, Chefe de Polícia, incompreensivelmente, desautorou seu subordinado, restituindo os trechos vetados pelo Censor ao palco do Carlos Gomes. Incompreensivelmente, dizemos, porque fomos assistir "Papando Alto" e achamos que Hildon Rocha foi benévolo com o espetáculo. Nós, no lugar dêle, teríamos impedido sua representação, pois raramente presenciamos algo de tão deprimentemente pornográfico e vulgar em todos os sentidos como essa revista. E temos muita experiência do assunto, sr. Ministro, em dez anos de frequência de espetáculos da Praça Tiradentes, e de visitas a bibocas da Cidade do México.

HA' jornalistas e gente de teatro, cuja idoneidade respeitamos, e a quem admiramos pessoalmente, que concordam com a exoneração de Hildon Rocha. Deve ter motivos que desconhecemos. E não é nosso propósito canonizar o Chefe de Censura. Queremos apenas que se faça justiça. Aguardamos a decisão do Ministro da Justiça, confiantes de que êle não se deixará impressionar com o "delenda Hildon Rocha" dos desonestos, fixando-se em fatos.

★

CLEIDE Iaconis vai estrelar "Dama de Copas" (anteriormente "Pif-Paf"), de Abilio Pereira de Almeida, na Maison de France. Não renovará contrato com a TBC, ingressando no Teatro Cacilda Becker, que deve estrear em março de 1958, no Dulcina. Cleide sai da companhia de Zampari no auge do prestígio como atriz, depois de atuar em "Leonor de Mendonça", de Gonçalves Dias, e "Adorável Júlia", de Sauvajon. Evoluiu muito como intérprete, tècnicamente falando, fato não muito frequente com os temperamentos para a cena do Rio e São Paulo, que têm o mau hábito de estacionar nas características do "rôle" que os projeta no estrelato. Os trabalhos de Cleide como "Zina" e "Leonor" não apresentam de contato, senão pela qualidade.

★

CONTINUAMOS recebendo cartas com perguntas sôbre a maneira de ingressar no "Actor's Studio". Não há, para estrangeiros, a que saibamos, senão na qualidade de ouvintes das aulas. A Escola de Kazan, Cheryl Crawford e Lee Strasberg, interessa-se sòmente por formar profissionais para o palco dos EE.UU. A Embaixada americana, no Rio, talvez consiga dar jeito nisso, para quem fôr muito "empistolado", mas duvidamos. Por outro lado, os exames de admissão no "Actor's Studio" são dificílimos. Apresentam-se milhares de atores (a escola não aceita principiantes, senão em casos excepcinais) por ano, e são aceitos doze, no máximo.

★

O "Correio da Manhã" tornou a reclamar contra a Prefeitura, na questão dos edifícios que vêm sendo construidos na "zona teatral" da cidade, sem, no entanto, cumprir a lei, que obriga seus proprietários a dedicar parte dos mesmos à construção de teatros. Isto, com a aquiescência dos funcionários do sr. Negrão de Lima. A imprensa de teatro deve ocupar-se do caso, com a máxima presteza, e a classe deve movimentar-se na defesa de seus direitos. Todos estamos sendo prejudicados pela complacência da Prefeitura.

ASTROLOGIA — Prof. Mirokoff

Viaje à Tarde

HOJE, 23 — Impróprio para pedir favores. As horas da tarde serão boas para iniciar viagem.

ACONTECERÁ HOJE AO LEITOR

Seguem-se as possibilidades felizes ou não de hoje, com horas e números promissores, para os leitores nascidos em qualquer ano e em quaisquer dia e mês dos períodos abaixo:

PARA OS NASCIDOS

ENTRE 22 DE DEZEMBRO E 20 DE JANEIRO
Dia imprópria para encetar viagens. 3, 9 e 11; 30, 44 e 36 (horas e números).

ENTRE 21 DE JANEIRO E 18 DE FEVEREIRO
Pode viajar e tratar de assuntos relativos a construções. 15, 16 e 17; 51, 61 e 71 (horas e números).

ENTRE 19 DE FEVEREIRO E 20 DE MARÇO
Caráter generoso, leal, consciente de sua fôrça. 18, 20, e 22; 81, 83 e 94 (horas e números).

ENTRE 21 DE MARÇO E 20 DE ABRIL
Saúde abalada, dores de cabeça, ansiedade e negócios mal sucedidos. 15, 16 e 24; 78, 86 e 36 (horas e números).

ENTRE 21 DE ABRIL E 20 DE MAIO
Grandes possibilidades de êxito, encontros felizes e negócios vantajosos. 3, 4 e 5; 30, 40 e 50 (horas e números).

ENTRE 21 DE MAIO E 21 DE JUNHO
Dia contrário. Confusão psíquica, neurastenia e contrariedades por causa de realizações impensadas. 8, 17 e 24; 34, 44 e 51 (horas e números).

ENTRE 22 DE JUNHO E 22 DE JULHO
Assuntos novos. Dia propício para tratar de assuntos jurídicos, 20, 21 e 22; 19, 20 e 31 (horas e números).

ENTRE 23 DE JULHO E 23 DE AGOSTO
Excentricidades, imprevidências e imaginação ardente. 3, 5 e 7; 21, 23 e 52 (horas e números).

ENTRE 24 DE AGOSTO E 22 DE SETEMBRO
Perturbações psíquicas, saúde abalada e acontecimentos impressionantes. 9, 10 e 12; 48, 28 e 20 (horas e números).

ENTRE 23 DE SETEMBRO E 21 DE OUTUBRO
Sorte em todos os empreendimentos, natureza nova e elevação social. 13, 15 e 19; 23, 33 e 37.

ENTRE 22 DE OUTUBRO E 22 DE NOVEMBRO
Manhã agradável, à tarde e à noite serão de maus augúrios. 16, 17 e 18; 79, 80 e 90 (horas e números).

DISCOS — Alberto Rego

Concertos Serão Gravados: Armstrong

A SINTER gravará com exclusividade todos os quatros concertos de Louis Armstrong no Teatro Municipal, os quais serão lançados em LP de 12 polegadas. Armstrong, que desembarcará no Galeão na próxima segunda-feira, às 12 horas, possui inúmeros microssulcos lançados em nosso país. Para que os seus admiradores fiquem a par de sua gravações, publicamos, hoje, uma relação de seus LPs. Ei-los.

VERVE — 12 POLEGADAS:

«CLÁSSICOS DO JAZZ» — **Louis Armstrong e S/ Orquestra** — (When The Saints Go Marching In — Bye And Bye — West End Blues — Mahogany Hall Stomp — Dippermouth Blues — Save It Pretty You're Dead) — You Rascal You — When It's Sleepy Down South);

«SELEÇÕES DO FILME «MÚSICA E LÁGRIMAS» — **Louis Armstrong e S/ Orquestra** — (Basin Street Blues — Otchi-Tchor-Ni-Ya — Margie — Big — Butter And Egg Mann — Struttin' With Some Barbecue);

«DIAS DE NEW ORLEANS» — **Louis Armstrong e S/ Orquestra** — (Panamá — New Orleans Function-Flee As A Bird — Oh, Didn't He Ramble — My Buckets Got A Hole In It — Bugle Call Rag — Introducing «Ole Miss»).

DECCA — 12 POLEGADAS:

«LOUIS ARMSTRONG NO CRESCENDO — VOL. I» — (When it's Sleepy Time Down — Jeepers Creepers — Tin Roof Blues — My Bucket 's Got A Hole In It — Rose Room — Brother Bill — Lazy River — 'Taint What You Do — Perdido — Blues For Bass — Dont' Fence Me In — 'Stompin' At The Savoy).

«LOUIS ARMSTRONG NO CRESCENDO — VOL. II» (Old Man Mose — Rockin' Chair — C'est Si Bon — The Whiffenpoof Song — When You're Smiling — When The Saints Go Marching In — Someday You'll Be Sorry — St. Louis Blues — Back O' Town Blues — Bi Mamas Back In Town — Mop! Mop! — When It's Sleepy Time Down South).

«SATCHMO EM CENA» — **Louis Armstrong e os «The All Stars»** — (That's For Me — Fine And Dandy — Baby, Won't You Please Come Home — Otchi-tchor-ni-ya — Margie — Tin Roof Blues — I Surrender Dear — Russian Lullaby).

«SATCHMO EM PASADENA» — **Louis Armstrong e os «The All Stars»** — (Back Home Again In) Indiana — Babk It's Cold Outside — 'Way Down Yonder In New Orleans — Star Dust — The Huckelbuck — Honeysucke Rose — My Monthly Date — Just You, Just Me — You Can Depend On Me — That's a Plenty).

«SERENATAS DE SATCHMO — **Louis Armstrong com Orquestra de Sy Oliver** — (When We Are Dancing) I Get Ideas — A Kiss To Build A Dream On — Cold Heart — Because of You — I'll Walk Alone — Congratulations To Someone — La Vie En Rose — C'Est Si Bon — Maybe It's Because — I'll Keep The Lovelight Burning — I Cant' Afford To Miss This Dream — Seatin' In The Sun).

E mais quatro volumes de 12 polegadas de sua real e verdadeira autobiografia musical.

CINEMA — Décio Vieira Ottoni

"Choque de Ódios"

Wichita (Allied Artists). Wyatt Earp, o mais famoso xerife do Oeste americano, comparece mais uma vez ao cinema para demonstrar a sua agilidade no gatilho e a sua vocação para o difícil encargo, apresentando o herói segundo a sua legenda: calmo e duro e tanto mais calmo quanto mais duro quando envolvido em situações difíceis. Dessa vez Earp (Joel McCrea) aparece Wichita justamente com a chegada da estrada de ferro à cidade, que vai se tornar ponto de convergência dos vaqueiros e criadores da região e, portanto, uma zona tumultuada. A sua missão, naturalmente é sanear a cidade para que a população não viva em permanente sobressalto.

O cavalo e o revólver sempre foram os implementos indispensáveis à composição da figura do "cowboy" tradicional, uma vez que sem êsses dois elementos a ação e a psicologia dos protagonistas do "western" seriam reduzidas a zero. Êste "Choque de Ódios" tem a sua história situada no limite que separa o velho Oeste da lei do revólver da civilização pròpriamente dita e assim é que, no fim da fita, os vaqueiros só podem passear desarmados pela cidade.

FILME de rotina no gênero, os episódios sangrentos que ocorreram na cidade de Wichita em função da luta a limpeza levada a cabo com tenacidade por Wyatt Earp ocorrem nos lugares habituais de uma pequena cidade americana do final do primeiro ciclo da civilização americana, o "saloon" a rua e as estradas empoeiradas onde Earp trava duelos com pistoleiros que haviam proibido usar armas para que não se repetissem os tumultos que atribulavam a população. Naturalmente o xerife leva a melhor pacificando a comunidade depois que elimina com aquela infalibilidade de herói os bandoleiros e ainda leva de quebra Vera Miles com quem se casa. Nada mais que uma velha história vestida com outro elenco.

Julinho vai . . .

(Conclusão da 9ª pag.)

leção foi discutida, também, a proposição do sr. Romeu Dias no sentido de, em obediência às recomendações da FIFA, serem instaladas no Maracanã, balizas cilíndricas.

INVICTUS x EXPRESSO

No campo de esportes do Forte "Duque de Caxias" realizar-se-á, hoje às 15,30 horas, um embate entre as equipes do Invictus de São Paulo e do Expresso, do Distrito Federal. O "match" será amistoso e promocio-[illegible] interessante.

ADIADA A HOMENAGEM AO ENGENHEIRO RENATO DE AZEVEDO FEIO

O almôço a ser oferecido pelos amigos e colegas ao engenheiro **RENATO DE AZEVEDO FEIO**, em regozijo pela sua nomeação para Presidente da Rêde Ferroviária Federal S.A., fica adiado por motivo de fôrça maior.

A nova data será marcada oportunamente.

REGISTRO

ANIVERSÁRIOS

FAZEM ANOS HOJE:
SENHORES:

Dr. Raul de Góis; Álvaro Moreira; Ari Machado Pavão; Antônio Roberto de Arruda Botelho; Paulo Clemente de Sousa Dantas; engenheiro Paulo Gomes Braga; Milton Soares Carneiro; Humberto Fernandes; José Custódio Barriga Filho; Luís de Barros; professor Francisco Rimoli; Leopoldo Pereira de Sá; Ivan Ferreira Viana; Celso Pinto Conceição; Sinésio Pereira Lira Alberto Silva Monteiro; Severino dos Ramos Bezerra; Domingos Fleury da Rocha; Darci Teixeira Monteiro; Geraldo Barroso; Edson Simões de Almeida

— Transcorreu ontem, o aniversário natalício do professor Luís Pinheiro Guimarães, figura de marcante projeção nos círculos científicos e educacionais na sociedade carioca e no turfe.

SENHORAS:

Elzi Simões de Almeida; Mercedes Castelo Branco; Maria Aparecida Pacielo; Nair de Azevedo Mateus; Alzira de Melo Franco e Rute Carvalho de Melo.

— **Eliete Faria Rosa** — Faz anos hoje a sra. Eliete Faria Rosa, figura da nossa sociedade pertencente a tradicional família da Bahia D. Eliete Faria Rosa, que é autora do livro "A Mão de Carlos" será alvo de grande demonstração de aprêço por parte de pessoas de suas relações.

NOIVADOS

O casal Godofredo Barbariz participa o noivado de sua filha, srta. Inaiá Barbariz, com o sr. Valdir Alcântara de Carvalho.

CASAMENTOS

Srta. Iracema Duran-Sr. Dorindo Trigo — Realizar-se-á, no próximo dia 30, às 18 horas, na igreja de Santa Rita, o enlace matrimonial da srta. Iracema Duran, filha do sr. Aurélio Mourino Duran e da sra. Jovita Lopo Duran, com o sr. Dorindo Trigo.

FESTAS

Olímpico Clube — Com exigência de traje a rigor, o Olímpico Clube levará a efeito hoje, a partir das 22 horas um baile comemorativo do aniversário do Clube, há pouco transcorrido.

— **Clube do Monte Líbano** — Das 21 às 2 horas da madrugada, jantar-dançante amanhã, em homenagem à "Miss Elegante Bangu de 1957", srta. Mirian Atalla com "show", animado por famoso conjunto de boite. — Traje: passeio.

SOLENIDADES

Em sessão especial que se realizará hoje, às 15 horas, na Federação das Academias de Letras do Brasil, no Edifício do "Jornal do Comércio", 4.º andar, tomará posse, como delegado da Academia Cearense de Letras, o dr. Augusto Linhares, que será saudado, em nome da instituição, pelo acadêmico Mário Linhares delegado e antigo Presidente daquela Academia.

COMEMORAÇÕES

Hoje, às 19 horas haverá, na sede da Associação Cultural Rumeno-Brasileira "Casa Rumena", na Rua Santo Amaro, 191, a comemoração do cinquentenário do grande príncipe rumeno Estevão o Grande (1457-1500) herói da luta pela defesa da cristandade

Falará o prof. I. G. Dimitriu.

— Os aspirantes de 22 de novembro de 1937 vão comemorar, amanhã 20 anos de oficial, com missa solene, às 11,30 horas, na Igreja da Candelária, e almôço, às 13 horas, no Clube de Aeronáutica.

AÇÃO DE GRAÇAS

Sôbre a Cruzada Pró Dia de Ação de Graças, falará às 18 horas, na Hora do Crepúsculo, hoje a cargo das Filhas de Maria do Colégio São Paulo, a Secretaria Geral do Movimento, sra. Alice Távora.

TURCÃO: TÉCNICO

SÃO PAULO, 22 (Sport Press) — O Botafogo de Ribeirão Prêto, depois de conseguir do São Paulo F. C. a cessão do passe do médio Diógenes, voltou a se dirigir ao tricolor da capital, consultando-o sôbre a possibilidade de contratar o veterano zagueiro Turcão, para exercer as funções de técnico dos seus profissionais, em caráter experimental, até o final do campeonato em curso. O São Paulo ainda não deu a palavra de resposta ao tricolor da "terra do café", sabendo-se entretanto que Turcão alimenta um grande desejo, de seguir a carreira de técnico.

Transferidos . . .

(Conclusão da 9.ª pag.)

Sírio e Botafogo x América. Em outro local apresentamos o resultado dos outros três jogos levados a efeito na noite de ontem.

JUVENIL

Se o tempo permitir, a FMB concluirá hoje o turno do Campeonato Carioca da 4a. Divisão (juvenis). E' a seguinte a programação:

Minerva x Grajaú, na Rua Itapiru;
Aliados x Fluminense, na Estação de Campo Grande;
Mackenzie x Vila Isabel, na Rua Dias da Cruz;
Vasco x Tijuca, em S. Januário;
Riachuelo x Botafogo, na Rua Marechal Bitencourt;
América x Sírio, na Rua Campos Sales;
Sampaio x Bangu, na Rua Antunes Garcia;
Flamengo x Clube Municipal, na Gávea.

O início dos jogos está previsto para as 19 horas.

LAFAIETE E O NOROESTE

SÃO PAULO, 22 (Sport Press) — Notícia procedente de Bauru, informa que o técnico Lafaiete, que, em caráter experimental, vinha dirigindo a equipe de profissionais do E. C. Noroeste, não chegou a um acôrdo com os dirigentes daquele clube para a reforma do contrato, por questão financeira. Lafaiete pretendia 22 mil cruzeiros mensais. Mas os dirigentes noroestinos consideram a importância exagerada e antes do prazo previsto — 26 do corrente, o ex-jogador do Fluminense e técnico do Canto do Rio, deixou o clube de Bauru.

BOLA SUÉCA NO RIO-SÃO PAULO

SÃO PAULO, 22 (Sport Press) — Importante reunião, foi levada a efeito na Federação Paulista de Futebol, entre o presidente Mendonça Falcão e os presidentes dos chamados "grandes clubes". Vários assuntos foram focalizados. E dentre os mesmos, destacamos, o que se referiu ao Torneio "Roberto Gomes Pedrosa", que será desenvolvido, no período de 1.º de fevereiro a princípio de abril. Além de ficar combinado, que será indicado um quadro de árbitros estrangeiros, foi plenamente aprovada a sugestão no uso da bola suéca, para que os nossos jogadores, desde já se familiarizem com a mesma.

FLORA MEDICINAL

LUNGACIBA
Poderoso tônico amargo, ativo o órgão digestivo, combatendo as diarréias e o catarro intestinal, estimulando apetite.

JURUPITAN
Combate as cólicas e as congestões do fígado, os cálculos hepáticos e a icterícia.

CHÁ MINEIRO
Indicado contra reumatismo gotoso e artritismo, moléstias da pele, e, por ser muito diurético, nas doenças dos rins.

Vendem-se em tôdas as drogarias e farmácias. Peçam grátis nosso catálogo científico.

J. Monteiro da Silva & Cia
193, Rua 7 de Setembro, 195
Telefone: 23-2726
RIO DE JANEIRO

LICEU IMPÉRIO
CURSOS DE CORTE, COSTURA E INTERPRETAÇÃO
ACEITAM-SE ENCOMENDAS DE MOLDES
Ensina-se a confeccionar cintos retos e anatômicos em apenas 3 aulas
Largo de S. Francisco de Paula, 26 - 12.º - ap. 1.220
(Edifício Patriarca)
Informações: CONCHITA. Telefone: 27-7157

À SUA PRA-9 informa:

Programação noturna de hoje

17,30 — Ritmos do Tio Sam; 17,58 — Folhinha do Dia; 18,00 — Musical Popular; 18,50 — Audição com Pereirinha; 18,55 — Correspondente A-9; 19,00 — Esportes pela Sua PRA-9; 19,30 — A Voz do Brasil; 20,01 — Luzes da Cidade; 20,55 — São Coisas da Vida; 21,00 — Drama na Cidade Grande; 21,25 — Teatrinho 21; 21,30 — Fatos que a História Guardou; 21,55 — A Cidade; 22,00 — Mesa Redonda; 22,30 — Mensagem Musical Cruzeiro do Sul; 22,35 — Sequência Musical Sinter; 24,00 — O Mundo em Sua Casa; 0,30 — Música de Cinema; 1,00 — Programação Especial da Madrugada.

Atividades . . .

(Conclusão da 9.ª pag.)

«Jornal dos Esportes» — no ginásio do Anglo-Americano — às 15 horas.

BASQUETE

Campeonato Carioca da 4a. Divisão (juvenis) — nas quadras do Mackenzie, Vasco, Riachuelo, América, Sampaio, Flamengo e ginásio do Grajaú T. C. — às 19 hs.

ESGRIMA

Torneio de Estreantes Infantis — no Vasco da Gama — às 15 horas.

TÊNIS

Interestadual: Fluminense x Clube Judiaiense — nas quadras da Rua Álvaro Chaves — às 15 horas.

POLO

Fundação do Departamento de Polo do Tijuca T. C. — na sede da Rua Conde de Bonfim — às 21,30 horas.

AMANHÃ

PUGILISMO

Competição na TV-Rio (ex-Cassino Atlântico) — às 22 horas.

SALTOS ORNAMENTAIS

Competição Extra-Preparatória para o Sul-Americano — na piscina do Vasco — às 9 horas.

ATLETISMO

Competição interestadual na pista da A. D. Floresta — em São Paulo — participação do Flamengo e do Fluminense.

ESGRIMA

Competição promovida pela FMC — no ginásio da ACM — às 9 hs.

TÊNIS

Competição interestadual: Fluminense x Clube Jundiaiense — nas Laranjeiras — às 15 horas.

PROF. RENATO SOUZA LOPES
Clínica Médica — Especialista Aparelho digestivo
México 98 tel. 22-7227 às 16,30 hs.

VITÓRIA DO DIE

O conjunto de basquete do DIE atua na quadra do Clube Municipal vencendo por 34 x 29 um quadro constituído de veteranos locais.

Com a expressiva vitória obtida o DIE ficou de posse definitiva do Troféu "Noll Coutinho".

Antes, durante e após o jôgo, os membros do Departamento de Imprensa Esportiva da ABI foram alvos de muitas gentilezas por parte dos dirigentes do Clube Municipal. Atuaram no quadro vencedor: Arnaldo Niskier, Rui Pôrto, Mariano Júnior, Edir Saraiva, Mário Cordeiro, Maurício Naslonskí, Fernando Jacques e Hélcio.

O DIE na pessoa do seu Diretor Geral Canor Simões Coelho homenageou o Clube Municipal que vem festejando o seu 25.º aniversário de fundação.

AR CONDICIONADO PERFEITO
METRO COPACABANA · METRO PASSEIO · METRO TIJUCA · PAX IPANEMA · PRESIDENTE

M-G-M APRESENTA
STEWART GRANGER · RHONDA FLEMING
"A Arma de um Bravo"
GUN GLORY
CHILL WILLS · STEVE ROWLAND
CINEMASCOPE · METROCOLOR
HOJE
HOJE SESSÃO À MEIA-NOITE NO METRO-PASSEIO E METRO-COPACABANA.

2ª feira ÀS 2-4-6-8-10 HORAS
SÃO LUIZ · REX · RIAN · IPANEMA · MIRAMAR · CARIOCA · BOTAFOGO · IDEAL · FLORIANO · AVENIDA · COLISEU · MARACANÃ
A BARONESA DO TEATRO E DO CINEMA BRASILEIRO NUMA COMÉDIA QUE VALE POR UM REINADO!!!
DERCY GONÇALVES
O GRANDE OTELO
CATALANO
A BARONESA TRANSVIADA
WATSON MACEDO
BADARÓ · ZELONI · BILL FARR · AIDA CAMPOS · RENATO CONSORTE · SANDRINI

5ª feira · 6ª feira

ALVORADA · STO AFONSO Rua Barão de Mesquita 397 · GUARACY ROCHA MIRANDA
2ª FEIRA
RIO BRANCO · ENG. DENTRO · STA. HELENA · S. CECILIA
5ª FEIRA
ALUCINADO POR UM CIUME DOENTIO, ÊLE RESOLVEU CAÇAR O MAIS DIFÍCIL E PERIGOSO DOS ANIMAIS!

A Paramount apresenta
A MULHER FERA
JOHN BENTLEY
VERA FUSEK · MARTIN BODDEY
FRANKIE VAUGHAN
Em Eastman Color
FILMADO EM PLENA SELVA AFRICANA!
Música composta e dirigida por PHIL GREEN · Produtor executivo B. J. ROBSON · Produtor associado ROBERT V. PERKINS · Produzido por GEORGE BREAKSTON E JOHN R. CARTER · Escrito e dirigido por GEORGE BREAKSTON
UM FILME DA PARAMOUNT A MARCA DAS ESTRÊLAS

PLAZA A PARTIR DE 10 HORAS · ASTORIA · OLINDA · COLONIAL · MASCOTE A PARTIR DE MEIO DIA · PRIMOR · ROYAL · MELLO · ROSARIO 30-1889 · NACIONAL 26-6072 · GUARACY ROCHA MIRANDA · S. BENTO NITERÓI
2ª FEIRA HORÁRIO ESPECIAL
"O MELHOR FILME DO ANO"
...é como V. classificará êste romance cinematográfico!
BURT · A Paramount APRESENTA · KATHARINE
LANCASTER · HEPBURN
NA PRODUÇÃO DE HAL WALLIS

"Lágrimas do Ceu"
TECHNICOLOR · IMPRÓPRIO PARA CRIANÇAS ATÉ 10 ANOS
"THE RAINMAKER" · co-estrelas:
WENDELL COREY · LLOYD BRIDGES
EARL HOLLIMAN · CAMERON PRUD'HOMME
Direcção de Joseph Anthony
Screenplay de N Richard Nash • Da peça apresentada em N Y · Music Score de Alex North
VISTAVISION
UM FILME DA PARAMOUNT. A MARCA DAS ESTRÊLAS

CARTAZ

TEATROS

TEATRO DE BOLSO — "Um Francês em Nossas Vidas": às 21 horas. Vesperal aos domingos às 16 horas. Aos sábados sessões às 20 e 22 horas.
CARLOS GOMES — "E' do Furrundu" com Jararaca, Ratinho, Araci Côrtes e Costinha.
COPACABANA — "E' de Amor que se Trata": às 21,30 horas. Vesp. às quintas sábados e domingos às 16 horas.
DULCINA — 32-5812 — "Esses Maridos" às 21 horas. Vesp. às quintas sábados e domingos às 16 horas.
FOLLIES — Professor Orieti Bey: às 20 e 22 horas diàriamente. Vesp. às quintas-sábados e domingos às 16 horas.
JARDEL — "Você de Bonde de Burro não Pega Avião a Jacto": às 21 horas com duas sessões aos sábados e domingos às 20 e 22 horas.
JOÃO CAETANO
TABLADO
LEME — 37-6412 — "Obrigado pelo amor de Vocês": às 21 horas. Vesp. aos sábados e domingos às 16 horas.
MAISON DE FRANCE — "Adorável Júlia": de quarta a domingo às 21 horas; vesp. às quintas sábados e domingos às 16 horas.
MUNICIPAL — 42-3103 — "A Paixão da Terra" de Heloisa Maranhão
RIVAL — Fechado até dia 27 do corrente.
RECREIO — 22-8164 — "E' de Xurupito": às 20 e 22 horas; vesperais às quintas sábados e domingos às 16 horas.
REPUBLICA — "Guerras do Alecrim e Manjerona": às 21 horas; vesperais aos domingos às 16 horas.
SERRADOR — "Quo Vadis", de José Vasconcelos e Meira Guimarães. co. 2 sessões diárias às 20 e 22 hs.
TIJUCA — Fechado
ZAQUIA JORGE — "Garoto Enxuto" com Joana Darc Safuquia Rentini, etc.

CINEMAS

Os lançamentos

OS CARRASCOS DO MAR (The sharkfighters) — Cinemascópio — Technicolor — Dirigido por Jerry Hopper, com Victor Mature, Karen Steel, e James Olson, Rafael Campos, Claude Akins, George Neise. Drama. S. LUIZ, REX, MIRAMAR, CARIOCA, COLISEU, ROSARIO e CENTRAL (Niterói). Horário 2 — 3,40 — 5,20 — 7 — 8,40 e 10,20 horas.

DANGO (Drango) — Dirigido por Hal Bartlett, com Jeff Chandler, Joanne Dru, Julie London, Donal Crisp, John Lupton, Ronald Howard. Western. VITORIA, COPACABANA, PIRAJA', BOTAFOGO, POLITEAMA, BRAZ DE PINA, BONSUCESSO, MONTE CASTELO, LEOPOLDINA e CAPITOLIO (Petrópolis). Horário 2 — 4 — 6 — 8 e 10 horas. Impróprio até 14 anos.

RIO, ZONA NORTE — Brasileiro — Dirigido por Nelson Pereira dos Santos, com Grande Otelo, Jecê Valadão, Paulo Goulart, Malu, Maria Petar. Drama. AZTECA, ODEON, IDEAL, RIO BRANCO, NACIONAL, MARACANÃ, CARUSO - COPACABANA, ALVORADA, IPANEMA, LEBLON, AMERICA, AVENIDA, MEIER, ENGENHO DE DENTRO, ROULIEN, ABOLIÇÃO REGENCIA, MADUREIRA, GUARACI, SANTA CECILIA, FLORIANO, RAMOS, S. ALICE, PENHA, SANTA HELENA, PARAISO, PAZ (Caxias), JARDIM (Ilha do Governador), MOÇA BONITA (Bangu) e ODEON (Niterói) e MEM DE SA' — Horário 2 — 4 — 6 — 8 e 10 horas. Impróprio até 14 anos.

SÓ NÓS DOIS (Noi due soli — Italiano — Dirigido por Marino Girolami, com Walter Chiari, Helene Rémy, Carlo Campanini. Comédia. — IMPERIO e ALASKA. Horário 2 — 4 — 6 — 8 e 10 horas.

DIOGUINHO — Brasileiro — Eastmancolor — Dirigido por Carlos Coimbra, com Helio Souto, John Herbert, Norma Monteiro. Drama. PATHE', ART PALACIO, S. JOSE', PARA TODOS, MAUA', ESKYE — (Meier — Tijuca) — Horário — PATHE' e PARA TODOS 12 — 1,40 — 3,20 — 5 — 6,40 — 8,20 e 10 horas. MAUA' 2,30 — 14,0 — 5,50 — 7,30 e 9,10 horas.

A ARMA DE UM BRAVO (Gun glory) — Cinemascópio — Metrocolor — Dirigido por Roy Rowland, com Stewart Granger, Rhonda Fleming, Chill Wills, Steve Rowland, James Gregory, Jacques Aubuchow. Western. METRO PASSEIO (a partir de meio-dia), METRO COPACABANA, METRO TIJUCA, PAX, PRESIDENTE (2 — 4 — 6 — 8 e 10 horas).

TARDE DEMAIS PARA ESQUECER (An affair to remember) — Cinemascópio — Cor de Luxe — Gary Grant, Debora Kerr, Richard Domming, Neva Patterson, Cathleen Nesbit. — Drama — PALACIO, ROXY, MADRI, GUANABARA, PIRAJA' e ICARAI' (Niterói). Horário 1,20 — 3,30 — 5,40 — 7,50 e 10 horas.

Solicitamos aos srs. exibidores a gentileza de atualizarem as programações e mudanças de filmes, escrevendo ou telefonando para Waldir Camargo — DC — Av. Rio Branco, 25 — Tel.: 23-4543 das 15 às 17 horas.

MARCELINO PÃO E VINHO (Marcelino pan y vino) — Espanhol — dirigido por Ladislao Vajda, com Pablito Calvo, Rafael Rivells, Fernando Rey. Drama. PLAZA (a partir de 10 horas), MASCOTE (a partir de 12,30 horas), ASTORIA, OLINDA, PRIMOR HADDOCK LOBO, COLONIAL. Horário — 2 — 3,40 — 5,20 — 7 — 8,40 e 10,20 horas.

CENTRO

CAPITOLIO — 42-6788 — "Seleções Atlântida"
CATUMBI — 22-3681.
CINEAC TRIANON — 42-6024 — "Sessões Passatempo".
COLONIAL — 42-8512 — "Marcelino, Pão e Vinho" "Mulher Sem Alma".
FLORIANO — "Rio, Zona Norte".
FLUMINENSE — "Odongo, Aventura Africana".
IDEAL — 43-1218 — "Rio, Zona Norte".
IMPERIO — 22-9348 — "Só nós dois"
IRIS — 42-0763.
[illegible] — "Fama de Valente" e "Desfolhando a Margarida". "Travessuras de uma Solteirona".
MEM DE SA' — 42-2232 — "Rio, Zona Norte".
METRO PASSEIO — 22-6141 — "A Arma de um Bravo".
OLIMPIA — 42-1298 — Em Obras
ODEON — 22-1508 — "Rio, Zona Norte".
PALACIO — 22-0838 — "Tarde Demais Para Esquecer".
PATHE' — 22-8795 — "Dioguinho".
PLAZA — 22-1097 — "Marcelino, Pão e Vinho".
PRIMOR — 43-6681 — "Marcelino, Pão e Vinho".
REX — 22-6327 — "Os Carrascos do Mar"
RIO BRANCO — 43-1639 — "Rio, Zona Norte".
PRESIDENTE — 42-7128 — "A Arma de um Bravo".
RIVOLI — "Choque de Odios".
S. JOSE' — 42-0592 — "Dioguinho".
VITORIA — 42-9020 — "Drango".

ZONA SUL

ALASKA — "Só nós dois".
ALVORADA — 27-2936 — "Rio, Zona Norte".
ART PALACIO — 57-2975 — "Dioguinho".
ASTORIA — 47-0466 — "Marcelino, Pão e Vinho"
AZTECA — 45-6813 — "Rio, Zona Norte".
BOTAFOGO — "Drango".
CARUSO COPACABANA — "Rio, Zona Norte".
COPACABANA — 57-5134 — "Drango".
DANUBIO
FLORESTA — 26-6257.
GUANABARA — 26-9339 — "Crime Tempêro de Amor".
IPANEMA — 47-3806 — "Rio, Zona Norte".
LEBLON — 27-7805 — "Rio, Zona Norte".
METRO COPACABANA — "A Arma de um Bravo".
MIRAMAR — "Os Carrascos do Mar".
NACIONAL — 26-6072 — "Rio, Zona Norte".
PAX — "A Arma de um Bravo".
PIRAJA' — 47-2668 — "Drango".
POLITEAMA — 25-1143 — "Drango".
ROYAL — "Odisséia do Oeste".
RIAN — 47-1144 — "Mohawk".
ROYAL — "O Incrível Homem Que Encolheu".
S. LUIZ — 25-7459 — "Os Carrascos do Mar".

ZONA NORTE

AVENIDA — 48-1667 — "Rio, Zona Norte".
AMERICA — 48-4519 — "Rio, Zona Norte".
BANDEIRA — 28-7575.
CARIOCA — 28-8178 — "Os Carrascos do Mar".
ESKYE — 28-5543 — "Dioguinho".
HADDOCK LOBO — 48-9610 — "Marcelino, Pão e Vinho".
MADRI — 48-1184 — "Tarde Demais Para Esquecer".
MARACANÃ — 48-1910 — "Rio, Zona Norte".
MEIER — 29-1222 — "Rio, Zona Norte".
METRO TIJUCA — 48-9970 — "A Arma de um Bravo".
NATAL — 48-1480 — "Maluco por Mulher".
OLINDA — 42-1032 — "Marcelino Pão e Vinho".
REAL — 29-3467 — "Metido a Bacana" e "Cavaleiro da Selva".
SANTO AFONSO — "As Aventuras de Don Juan".
SANTA ALICE — "Rio, Zona Norte".
TIJUCA — 48-4518 — "Drango".
VILA ISABEL — 38-1310 — "Orgia Sangrenta".

SUBURBIOS DA CENTRAL

ABOLIÇÃO — "Rio, Zona Norte".
ALFA — "Ladrão de Casaca".
AGUA SANTA — "Festa Brava" e "Perdoa-me Amor".
BANDEIRANTES — 29-3262 — "A Filha do Embaixador".
BELMAR — 49-1744 — "Continente Perdido".
BENTO RIBEIRO — M. Hermes 881
CACHAMBI — "O Incrível Homem Que Encolheu".
COELHO NETO
COLISEU — 29-8753 — "Os Carrascos do Mar".
ENGENHO DE DENTRO — 29-4136 "Rio, Zona Norte".
ESKYE — (Meier) — "Dioguinho".
GUARACI (Rocha Miranda) — "Rio, Zona Norte".
IMPERATOR — "Festival Cinemascópio".
IRAJA' — "Até a Última Bala".
MADUREIRA — 29-8733 — "Rio, Zona Norte".
MARABA' — 29-8082 — "Sai do Baixo".
MASCOTE — 24-0411 — "Marcelino, Pão e Vinho".
MONTE CASTELO — "Drango".
NOVO HORIZONTE — "Ali Babá".
PALACIO VITORIA — 48-1971 — "O Sapatinho de Cristal".
PARA TODOS — 29-5191 — "Dioguinho".
PILAR — 29-6460 — "Uma Noite no Rio" e "O Vício Singra o Mississipe".
REALENGO — Bangu 472.
REGENCIA — "Rio, Zona Norte".
RIDAN — 49-1633 — "Par Para Três" e "Lei é Lei".
ROULIEN — 49-5691 — "Rio, Zona Norte".
S. JORGE — (Olinda).
VAZ LOBO — "O Templo do Pavor".

SUBURBIOS DA LEOPOLDINA

BRAZ DE PINA — 30-3489 — "Drango".
BONSUCESSO — "Drango".
CARMOLI — "A Deusa da Lua".
CENTRAL — "No Reinado da Guilhotina".
LEOPOLDINA — 38-9993 — "Drango" e "A Morte Passou por Perto".
MAUA' — "Dioguinho".
MELLO — "Hienas do Pano Verde".
PALACIO HIGIENOPOLIS — "A Arma de um Bravo".
PENHA — 30-1121 — "Rio, Zona Norte".
ORIENTE — 30-1121 — "Aconteceu na 5a. Avenida".
PARAISO — 30-1060 — "Rio, Zona Norte".
RAMOS — 30-1094 — "Rio, Zona Norte".
ROSARIO — 30-1889 — "Carrascos do Mar".
SANTA CECILIA — 30-1283 — "Rio, Zona Norte".
S. GERALDO — 30-9322 — "A Lei do Sertão" e "Gentil Tirano".
S. PEDRO — "Odisséia do Oeste".

ILHA DO GOVERNADOR

JARDIM — "Rio, Zona Norte".
GUARABU — "Lucy Galante".
ITAMAR — Tel. 159 — "Sêde de Viver".

SÃO GONÇALO

MUTUA' — "A Lei do Revólver" e "O Ébrio".

NITEROI

CASSINO — 4555
ICARAI' — "O Jardineiro Espanhol".
CENTRAL — "Os Carrascos do Mar".
IMPERIA' — "A Fúria de uma Região Perdida".
ODEON — "Rio, Zona Norte".
S. BENTO
S. JORGE
VERA CRUZ — Tel. 22964 — "Escreveu se Nome a Bala" e "Malandros em 4a. Dimensão".

PETRÓPOLIS

ESPERANTO — "Marcelino Pão e Vinho".
ART-PALACIO — "Têmpera de Bravos".
CAPITOLIO — "Rebeca".
PETROPOLIS — "Rio, Zona Norte".
D. PEDRO — "Dois Destinos se Encontram".
SANTA TERESA — "Combates nos Mares Chineses".

JACAREPAGUA

BARONESA — "A Coroa e a Espada"
MARAJO' — Tel. 696.

BANGU

MOÇA BONITA — "Rio, Zona Norte"
MODERNO — "Mabrouka".

CAXIAS

CAXIAS — "Comanche".
PAZ — "Rio, Zona Norte".
POPULAR — "Passos em Falso" e "Mulher e Crime".

TRES RIOS

REX — "Da Ambição ao Crime".

SÃO JOÃO DE MERITI

GLORIA — "Lisboa".

BARRA MANSA

PALACIO — "A Invasão do Mundo"
SAUDADE — "A Voz do Silêncio".
EDEN — "A Grande Esperança".

VOLTA REDONDA

AVENIDA — "Rio Fantasia".

SAMURAI TININDO: SÉRIO RIVAL

Bucarest agora não tem condição. Barbada de hoje

Volta a competir esta tarde a égua BUCAREST que vem de um fracasso bem justificável, quando prejudicada no percurso, somente perdeu por pequena diferença. Agora, em páreo mais vazio, a defensora do Stud Seabra, tem tudo para finalmente marcar seu primeiro êxito na campanha. Está bom seu estado físico, tendo um apronto suave na última quinta-feira nos 700 metros marcando 45" cravados. BUCAREST pode ser assim situada como a grande barbada da reunião desta tarde no Hipódromo da Gávea.

Bom o apronto 1.000 m em 61"

Volta Samurai a competir como fôrça do quinto páreo, visto que vem de magnífica vitória sôbre o animal Quatiassu e confirmando essa exibição, poderá ser o vencedor da quinta carreira de hoje à tarde na Gávea.

O pensionista do treinador Valdemar Costa em preparativo para intervir nesta prova, cobriu a distância de 1.600 metros no tempo de 106"3/5, sempre muito fácil.

APRONTOU

Samurai estêve na raia de areia na manhã de quinta-feira, onde produziu excelente apronto, na distância de 1.000 metros, levando aos cronômetros o ótimo tempo de 61" cravados, correndo uma barbaridade no final.

BOA DUPLA

A parelha do treinador Rodolfo Costa, Rubi e Gil Blás, serão os maiores adversários de Samurai. Rubi estreou na Gávea a poucos dias, embora eleito favorito pelo público turfista não confirmou ao esperado, chegando descolocado. Agora, mais aclimatado e com bom apronto deverá no final estar entre os primeiros. Gil Blás chegou terceiro na prova ganha pelo animal Odeon e preferiu esta carreira, pois vai mais leve e terá maior "chance" de vitória.

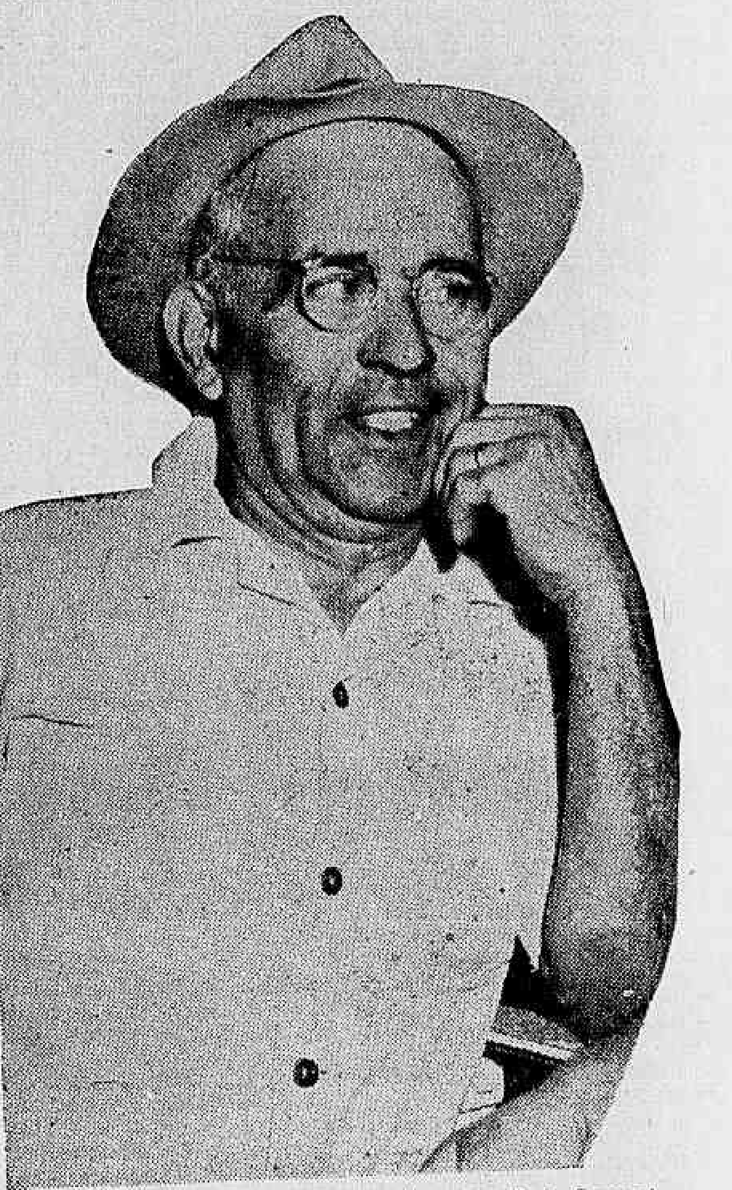

Valdemar Costa — O competente "entraineur" de Samurai

CÊRCA EXTERNA — Oscar Varzêda

Vem Renato de Biasi para dar as notícias reclamadas aqui: — Vai indo bem o Derby Club Fluminense. Apenas a pista será menor do que a prevista, por um defeito do terreno. Mas isto mais tarde será corrigido. — Pergunto então quando teremos a história em pleno funcionamento. E o bom Biasi: — Pra mim até março estará tudo em ordem.

◆

Destino de craque: ROYAL GAME vai atuar no Peru e PACTOLO no Paraná...

◆

O assunto do momento é mesmo ZUM-ZUM-ZUM. A coisa não vai ficar assim. Um não quer largar mais o bicho. Outro quer o dito de volta e no meio da coisa o Haras Valente está em situação meio marota.

◆

Chega Valter Aliano e informa: Coloque lá na coluna pernambucana que GENAZZANO vai correr muito mais desta vez. Tem pedra um, pista do seu agrado e a distância ajuda um bocado.

◆

Esperada com certas reservas hoje e amanhã a reabilitação da sanfona. Quinta-feira, que a coisa estava boa, foi aquilo que se viu, ainda mais nestas próximas, quando só tem baião difícil para executar.

◆

Basta dizer o seguinte: tem brasileiro assim hoje invertendo Ubirajara Cunha por todos os lados. E de fato se o jóquei-babá estiver em tarde feliz vai fazer uma limpa.

◆

Dizem que Rigoni montou SMART na quinta-feira, desprezando outros animais, já pensando em garantir a montaria de ZUM-ZUM-ZUM nas próximas.

◆

O G. P. «Paraná» não merecia esta sorte. Mais dois resolveram ficar por aqui: IBAÑEZ e UBI. Êste último depois de ter sua viagem pràticamente certa. Uma pena.

◆

Pergunta: — Será que BUCAREST vai arranjar jeito de perder hoje?

◆

Pedido: — Vamos lá, SINHÔ. E' só confirmar a última e pronto. Poule baixa, mas sincera e a porcentagem nas acumuladas sempre ajuda no final. Capricha, Valdemar Costa!

◆

Pedido (II): — «Seu» Cabral, que é um rapaz muito inteligente, não deve permitir que UBI vá correr com aquela carga marota de 65 quilos.

◆

Resta fazer um outro pedido para o bom A. G. Silva: — Vamos devagar neste primeiro quilômetro, para dar pé de arranjar uma colocação no final. E' só caprichar, que PACTOLO é um «garoto» muito bonzinho...

3 barbadas PARA VOCÊ

Aponta: A. G. SILVA

O bridão Antônio Gonçalves Silva, a convite do DC, indicou as seguintes «friass» para hoje:

3.º Páreo — FAROLETE — N.º 5
4.º Páreo — ACAJOU — N.º 2
5.º Páreo — BON SOIR — N.º 2

HORÁRIO DE HOJE

A primeira prova da reunião desta tarde, no Hipódromo Brasileiro, será corrida às 13,50 hs.

Os Concursos serão encerrados às 13,40 horas e os "Bettings" às 15,40 horas.

Tirafogo nos 1000 M: 61" 2/5, grande ação

Preparando-se para intervir nas corridas de amanhã, na Gávea, estiveram em ação nas pistas de areia e grama leves, os parelheiros que se acham inscritos, entre os quais podemos destacar Tesoro, Tirafogo e Mobar, cujos exercícios agradaram bastante.

Aquêles três pupilos de Gonçalino Feijó, demonstrando ostentar excelentes condições de preparo, produziram boas «partidas».

EXERCÍCIOS

Eis a relação dos exercícios anotados pela reportagem:

1.º PÁREO

VENTAROLA, L. Vieira, 800 em 50"1/5
REI DO NORDESTE, J. Medeiros, 700 em 42"4/5
CALABRÊS, J. Portilho, 800 em 50"3/5 anteontem
TEMOR, M. Henrique, 800 em 52"

2.º PÁREO

FITA AZUL, L. Rigoni, 1.000 em 66"2/5
GALADORA, M. Henrique, 1.000 em 68"2/5
FERRUGEM, C. Dias, 700 em 44"2/5
URAUNA, M. Silva, 1.000 em 64"2/5 anteontem

3.º PÁREO

PALLADIUM, A. Portilho, 700 em 44"3/5
MOBAR, M. Henrique, 1.000 em 62"
WAGNER, M. Silva, 800 em 50"1/5
SEAMASTER, L. Rigoni, 1.000 em 67"2/5
BAR EL JEBEL, L. Diaz, 600 em 35"4/5
BACCARAT, C. Dias, 800 em 51"

4.º PÁREO

IERÊ, J. Negrello, 600 em 36"2/5
JARGÃO, J. Portilho, 360 em 22" na grama
ABOUKIR, J. Baffica, 360 em 23" na grama
IAN, A. Caceres, 360 em 21"2/5 anteontem

5.º PÁREO

TIRAFOGO, L. Diaz, 1.000 em 61"
URGENCIA, M. Silva, 1.000 em 65"
ESTUARDO, U. Cunha, 1.000 em 65"
KARNAK, L. Rigoni, 1.000 em 67"1/5

6.º PÁREO

STAR LIGHT, L. Rigoni, 600 em 38"2/5
CHALUA, J. Ramos, 360 em 22"4/5
JALAPA, W. Andrade, 360 em 22"3/5 anteontem
FORÇA CAVA, A. Nahid, 360 em 22" anteontem
UCÁ, M. Silva, 600 em 37"
ATALIA, A. G. Silva, 600 em 41" anteontem

7.º PÁREO

QUATIASSU, O. Ullôa, 600 em 37"
DEL RIO, W. Andrade, 600 em 39"
ESCALER, J. Baffica, 600 em 38"1/5 anteontem
BORGHESE, U. Cunha, 600 em 37"
HIGH MASTER, J. Graça, 800 em 50"
VENCIMENTO, J. Ramos, 600 em 37"2/5
PACTOLO, A. G. Silva, 360 em 22"

8.º PÁREO

TEJO, L. Rigoni, 700 em 46"2/5
SAGU, M. Silva, 600 em 39"2/5
FLOREADO, A. G. Silva, 600 em 36"2/5
FAIXA, U. Cunha, 600 em 37"
PITU, D. Moreno, 600 em 36"3/5
TESORO, J. Portilho, 800 em 49"
HERMANO, M. Henrique, 600 em 36"3/5
HIGH MASTER, O. Ullôa, 800 em 50"
BAMBINAL, C. Dias, 700 em 44"

Lembretes

1º PÁREO

GRAVE é muito ligeiro. Na grama não deve perder.
JUNÁ é a outra "bala" do páreo. Bom azar.
VORAZ reaparece bem movido.

2º PÁREO

BUCAREST voltou à milha. Parece "barbada". E' só são "manheirar".
TUNISIA retorna bem movida.
VEUVE CLICQUOT tem "chance", novamente.

3º PÁREO

SINHÔ pode ganhar outra. Mas, não é "barbada".
DICK ficou mais aguerrido. E' a "fôrça".
FAROLETE é adversário temível. Leva, ainda o refôrço de Umbuzeiro.

4º PÁREO

CABOCHON vai dar muito trabalho, outra vez.
ACAJOU é o retrospecto da carreira.
TURBILHÃO é irmão próprio de Swami..
LA BALLERINA, em pista sêca, deve ser a fôrça.
BIJOU, com 51 quilinhos, pode formar a "dobradinha"..
RUBI desceu de turma. E' "inimigo".

6º PÁREO

MOBY DICK ficou na vez.
MY RAT voltou à sua turma, com "Bequinho" e tudo logo..
TEMIVEL é adversário a ser cogitado.

7º PÁREO

IMPATIENS tem tudo a seu favor e a turma é de uma fraqueza impressionante.
HORBAN, se o deixarem galopar na dianteira, poderá formar a dupla.
SEU MACEDO e o "faixa" são candidatos à dupla.

8.º PÁREO

ONISCO continua em boa forma. Ganhou tão fàcilmente que deverá vencer outra..
LAPACHO é "inimigo". Mas, para muito, no final..
SOL volta bem movido e desenturmado. Anda "tinindo".

O Diário Carioca APONTA

Páreos:		Duplas:
1.º)	Jabok — Guna — Voraz	14
2.º)	Bucarest — Rose Reine — V. Clicquot	14
3.º)	Acajou — Cabochon — Jean Claude	12
4.º)	Samurai — Rubi — Bon Soir	14
5.º)	My Rat — Moby Dick — Temível	13
6.º)	Impatiens — Horban — Seu Macedo	12
7.º)	Onisco — Cunhambebe — Quimbar	12

MOINHOS DE VENTO em Revista

(De LUIZ OSÓRIO, especialmente para o DIARIO CARIOCA)

1 APÓS DUAS SEMANAS ausente das colunas do evidenciado DC, consequência da greve dos aeroviários e ainda "duma pausa para refrescar" o trabalho do recente "Bento" que passou, aqui está o cronista em novo "bate-papo" com os leitores cariocas. Para começar, alguns "flashes" da festa de gala do turfe sulino, que, nesta nova oportunidade, atingiu, plenamente, seu objetivo social-esportivo, criando ainda, um clima de expectativa para a futura realização, já no majestoso Hipódromo do Cristal.

2 A EQUIPE DE COLEGAS cariocas estêve "muito eficiente" em Pôrto Alegre. Desde o tranquilo Oscar Pereira ao abalroante e Vespasiano, mais o já "veterano visitante" Heitor Oliveira prestigiaram com suas simpáticas presenças as iniciativas da ACTPA. Os "estreantes" Oscar Pereira e Vespasiano, de ânimos completamente opostos, estiveram, contudo, muito parelhos no "galleto". Heitor Oliveira, agora autêntica "prata da casa" veio representando o presidente Gerson Cordeiro (dr. antes do nome), que, na mesma oportunidade, foi fazer "boa-vizinhança" com os portenhos. O substituto estêve à altura, principalmente, porque costumava voltar cêdo para o hotel. O amigo Gerson escolheu realmente, muito bem...

3 BUEN MOZO FOI O GANHADOR. Venceu com tranquilidade, ficando pertinho do recorde, obtido em 54 por seu meio-irmão Best. Dividendo às alturas, mas que poderia ter subido à estratosfera e mesmo à lua, se fôssem Tostão (mais de 500 cruzeiros) ou Guarida, os ganhadores. A égua liderou até os quinhentos finais e perdeu o segundo pôsto nos derradeiros metros. Não fôra pelo tordilho, venceria a valente filha de "Balim". Buen Mozo, porém não a deixou muito longe e atacou quando já não mais se esperava. Por sua vez, Rigoni não se acertou, novamente com o Sul. Dirigiu longe demais o animal John Araby e sofreu os "enganos" duma raiazinha perigosa. Com um jóquei melhor aclimatado com o "ovo" local, John Araby dificilmente perderia a dupla. Quanto aos restantes participantes, resta uma observação para Salomão. Correu no mesmo estilo das duas vêzes anteriores — longe na primeira volta, muito próximo na segunda, esmorecendo, porém, na segunda passagem pelo vencedor, para finalizar na "rabeira". Afirmam que o animal correu "passado", com trabalhos demais. Outros, entretanto, dizem que faltou o "estimulante" da vez de 56.

4 SERA' DOMINGO o Prêmio Herculano Machado (ex-Consolação) reunindo alguns dos animais que participaram do "Bento". Esta prova será nos 2.500 metros, com a irrisória dotação de 60 mil cruzeiros, apresentando Salomão, Old Parr, Ouromarco, Ucari, Rosbeef, Batan e Ebrio.

Pôrto Alegre, 20 de novembro — GENTILEZA DA PANAIR.

Corrida de amanhã

1.º Páreo — Às 13,50 horas — 1.600 metros — Cr$ 60.000,00.

		Quilos	
1—1	Ventarola, L. Vieira	2	58
2	Lamento, M. Teixeira	5	58
2—3	Ichang, H. Vasc.	8	58
4	E... do Sul, S. Henrique	7	58
3—5	Montanero, M. Silva	3	58
6	Rei do Nordeste, J. Med.	6	58
4—7	Calabrês, J. Portilho	9	58
8	Bomarchuoco, C. Dias	1	54
9	Temor, M. Henr.	4	56

2.º Páreo — Às 14,20 horas — 2.000 metros — Cr$ 84.000,00.

		Quilos	
1—1	Revolução, J. Tinoco	5	56
2—2	Fita Azul, L. Rigoni	2	56
3—3	Galadora, M. Henrique	3	56
4—4	Ferrugem, C. Dias	4	56
5	Uraúna, M. Silva	1	56

3.º Páreo — Às 14,50 horas — 2.000 metros — Cr$ 84.000,00

		Quilos	
1—1	Palladium, A. Portilho	5	56
2—2	Mobar, M. Henrique	7	56
3	Wagner, M. Silva	6	56
3—4	Seamaster, L. Rigoni	2	56
5	Bar el Jebel, L. Dias	4	56
4—6	Baccarat, C. Dias	3	56
"	Banjo, A. G. Silva	1	56

4.º Páreo — Às 15,20 horas — 1.000 metros — Cr$ 65.000,00.

		Quilos	
1—1	Boliche, L. Rigoni	1	56
2	Alanus, Não Corre	2	56
2—3	B. Esquire, M. Silva	4	56
4	Ierê, J. Negrello	6	56
3—5	Jargão, J. Portilho	3	56
6	Aboukir, J. Baffica	5	56
4—7	Pernambuco, A. Portilho	8	56
8	Peter Pan, A. Barbosa	7	56
"	Ian, A. Caceres	9	56

5.º Páreo — Às 15,50 horas — 2.400 metros — Cr$ 150.000,00 — PRÊMIO JOCKEY CLUB DE MONTEVIDEU.

		Quilos	
1—1	Tirafogo, L. Diaz	5	60
2—2	Gil Blás, Não Corre	4	66
3—3	Urgência, M. Silva	6	58
"	Ubi, M. Teixeira	2	65
4—4	Estuardo, U. Cunha	3	61
"	Karnak, L. Rigoni	1	60

6.º Páreo — Às 16,20 horas — 1.000 metros — Cr$ 65.000,00 — (Betting).

		Quilos	
1—1	Star Light, L. Rigoni	6	56
2	Farrula, L. Souza	8	56
2—3	Chalua, J. Ramos	1	56
4	Jalapa, V. Andrade	3	56
3—5	Uléa, D. Silva	10	56
6	Fôrça Cava, A. Nahid	2	56
7	T. Daughter, I. Amaral	9	56
4—8	Uca, M. Silva	7	56
9	Atalia, A. G. Silva	4	56
10	Faceiro, H. Vasconcelos	5	56

7.º Páreo — Às 16,50 horas — 1.500 metros — Cr$ 55.000,00 — (Betting).

		Quilos	
1—1	Quatiassu, O. Ulloa	2	54
2	Del Rio, V. Andrade	4	56
2—3	Escaler, J. Baffica	3	52
4	Borghese, U. Cunha	8	54
3—5	Sanam, M. Silva	9	52
6	Luarzinho, C. Dias	9	52
4—7	High Master, J. Graça	5	52
8	Vencimento, J. Ramos	7	52
9	Pactolo, A. G. Silva	6	52

8.º Páreo — Às 17,20 horas — 1.400 metros — Cr$ 55.000,00 — (Betting).

		Quilos	
1—1	Tejo, L. Rigoni	5	56
"	Sagu, M. Silva	9	60
2—2	Floreado, A. G. Silva	3	54
3	Faixa, U. Cunha	4	52
4	Pitu, D. Moreno	8	52
3—5	Tesoro, J. Portilho	7	52
6	Hermano, M. Henrique	11	52
7	Bororó, Não Corre	2	54
4—8	High Master, O. Ulloa	6	58
9	Bambinal, C. Dias	10	52
10	Deser Princes, L. Diaz	1	56

TRÊS "FORFAITS"

Conforme declarações de "forfait" apresentadas à Secretaria da Comissão de Corridas, não correrão hoje os animais:

NOEMI .... 2a. Prova
COMMODORE .. 3a. Prova
JACURUXI ..... 8a. Prova

MELHOR CORRIDA: GENAZZANO

O treinador Valter Aliano informou à reportagem do DIARIO CARIOCA que espera melhor atuação do seu pensionista Genazzano.

Nossos informes para hoje

1.º Páreo — 1.000 metros — Cr$ 70.000,00 — Cr$ 21.000,00 e Cr$ 14.000,00 — às 13,50 hs. — Record: R. Game, 56"4/5

Animais — Jóqueis — Pêso			Possibilidades	Treinadores	Performances	Tempo Dist. Pista
1—1 Jabok, J. Portilho	6	55	Candidato de primeira. Firme	Ar. Rosa	6º de Commendatore — Val	61"4/5 1000 AL
2—2 Voraz, R. Filho	2	55	Muita fé. Poderá vencer	S. Freitas	5º de Love Affair — Nook	85"4/5 1400 GM
3—3 Grave, L. Rigoni	5	55	Merece respeito na turma. Chance	F. Schneider	5º de Verbete — Val	64"1/5 1000 AP
4 Rica, A. G. Silva	1	55	Não gostamos. Páreo difícil	M. Souza	4º de Val — Sarandi	79"4/5 1300 GL
4—5 Guná, M. Henrique	4	55	Não é fácil triunfar. Portanto	M. F. Neves	4º de Garganta — Jabok	60" 1000 GM
6 Cruz de Acero, A. Marçal	3	55	Estreante. Está algo falado	J. W. Vianna	Estreante	

Nossa indicação — JABOK — Adversário — GUÑA — Bom azar — VORAZ

2.º Páreo — 1.600 metros — Cr$ 70.000,00 — Cr$ 21.000,00 e Cr$ 14.000,00 — às 14,20 hs. — Record: Farineli, 97"2/5

Animais — Jóqueis — Pêso			Possibilidades	Treinadores	Performances	Tempo Dist. Pista
1—1 Bucarest, U. Cunha	8	55	Não deve perder. E' fôrça	P. Gusso	2º de Toyama — Talita	78"2/5 1300 GL
2 Sea Mew, A. G. Silva	7	55	Estreante. Não gostamos	I. Morais	Estreante	
2—3 Noemi, Não Corre	2	55	Não corre	J. Morgado	4º de Toyama — Bucarest	78"2/5 1300 GL
4 Riúla, J. Negrello	8	55	Algo melhor, mas é páreo duro	M. Gil	6º de Chicha — Toyama	74"1/5 1200 GL
3—5 Tun[illegible], J. Portilho	6	55	Dos principais à vitória. Rival	E. Freitas	2º de Jeunesse — Capriola	59"4/5 1000 GL
6 V. Clicquot, P. Labre	4	55	Pelo que correu quinta-feira	S. Amorz	4º de Neska — Tenemis	85"4/5 1400 GL
4—7 Rose Reine, L. Rigoni	1	55	Muito falada. Poderá vencer	C. Pereira	Estreante	
8 Narriman, M. Henrique	3	55	Não cremos em seu triunfo	A. Neves	9º de Citadele — Tenemis	82"1/5 1300 AL

Nossa indicação — BUCAREST — Adversária — ROSE REINE — Bom azar — V. CLICQUOT

3.º Páreo — 1.400 metros — Cr$ 70.000,00 — Cr$ 21.000,00 e Cr$ 14.000,00 — às 14,50 hs. — Record: Urge, 84"4/5

Animais — Jóqueis — Pêso			Possibilidades	Treinadores	Performances	Tempo Dist. Pista
1—1 Sinhô, J. Tinoco	1	52	Fôrça indiscutível. Firme	W. Costa	1º de Seamaster — Nauta	103"3/5 1600 AL
2—2 Dick, M. Henrique	5	52	Inimigo temível. Pode se colocar	G. Feijó	4º de Rochedo — Farolete	102"1/5 1600 AP
3 Relatório, P. Labre	4	52	Vem aluando regularmente. Portanto	M. Souza	8º de Bon Soir — Ulo	73"3/5 1200 AL
4 Commodore, Não Corre	3	52	Não corre	S. Freitas	5º de Rochedo — Farolete	102"1/5 1600 AP
4—5 Farolete, M. Silva	2	52	Sério candidato. Muita fé	J. S. Silva	2º de Rochedo — Umbuzeiro	102"1/5 1600 AP
" Umbuzeiro, U. Cunha	6	52	Valoriza a poule de Farolete	J. S. Silva	3º de Rochedo — Farolete	102"1/5 1600 AP

Nossa indicação — SINHÔ — Adversário — FAROLETE — Bom azar — DICK

4.º Páreo — 1.600 metros — Cr$ 75.000,00 — Cr$ 22.500,00 e Cr$ 15.000,00 — às 15,20 hs. — Record: Farineli, 97"2/5

Animais — Jóqueis — Pêso			Possibilidades	Treinadores	Performances	Tempo Dist. Pista
1—1 Cabochon, M. Silva	1	55	Principal rival do Acajou. Firme	C. Pereira	2º de Guanandi — Orsêgo	59"4/5 1000 GL
" Cósmico, L. Rigoni	8	55	E' boa ajuda para Cabochon. Chance	C. Pereira	5º de Guanandi — Cabochon	59"4/5 1000 GL
2—2 Acajou, U. Cunha	4	55	Nosso favorito. Basta confirmar	P. Gusso	2º de Zum Zum Zum — Cabochon	96"2/5 1600 GL
3 Garganta, D. Moreira	6	55	Não gostamos. Páreo reforçado	M. Raphael	4º de Guanandi — Cabochon	59"4/5 1000 GL
3—4 Jean Claude, M. Henrique	3	55	Merecedor de confiança. Anda bem	M. Salles	9º de Guanandi — Cabochon	59"4/5 1000 GL
5 Coca, H. Vasc.	5	55	Dos grandes azares desta carreira	A. Morales	5º de Vento — Jean Claude	80"4/5 1300 AP
4—6 Lamiré, J. Medeiros	1	55	Poderá ganhar e é poule alta	A. Corrêa	2º de Mister Bagé — My Rat	118"4/5 1800 AP
7 Turbilhão, O. Fernandes	2	55	Sua estréia agradou. Surpresa	A. Feijó	1º de Clamart — Ibirapuitan	83"2/5 1300 AP
" Garibaldi, J. Tinoco	7	55	Não cremos em vitória. Portanto	A. Feijó	10º de Mister Bagé — Lamiré	118"4/5 1800 AP

Nossa indicação — ACAJOU — Adversário — CABOCHON — Bom azar — JEAN CLAUDE

5.º Páreo — 2.200 metros — Cr$ 100.000,00 - Cr$ 30.000,00 e Cr$ 20.000,00 — às 15,50 hs. — Record: Torpedo, 138"

Animais — Jóqueis — Pêso			Possibilidades	Treinadores	Performances	Tempo Dist. Pista
1—1 Samurai, U. Cunha	1	58	Não podia andar melhor. Candidato	W. Costa	1º de Quatiassu — Kenny	100"3/5 1600 AP
2—2 Bon Soir, A. G. Silva	7	57	Dos prováveis ao final. Perigoso	C. Pereira	6º de Gil Blás — Tirafogo	139"3/5 2200 AL
3 Monte Polar, D. Moreno	6	53	Regular apenas. Turma forte	M. Souza	3º de El Bacan — Infrene	102"2/5 1600 AP
3—4 La Ballerina, H. Vasc.	2	51	A turma é mais forte agora	A. Morales	7º de Urgência — Treta	124" 2000 GL
5 Bijou, C. Dias	5	51	Trabalhou bem e gosta da pesada	A. Feijó	1º de Galúra — Iaiá Formosa	94"3/5 1500 AP
4—6 Rubi, L. Rigoni	3	58	Esperam ampla reabilitação. Firme	R. Costa	6º de Odeon — Mister Rio	96"3/5 1600 GL
" Gil Blás, M. Silva	4	62	Ajudará o companheiro Rubi	R. Costa	3º de Odeon — Mister Rio	96"3/5 1600 GL

Nossa indicação — SAMURAI — Adversário — RUBI — Bom azar — BON SOIR

6.º Páreo — 1.600 metros — Cr$ 70.000,00 — Cr$ 21.000,00 e Cr$ 14.000,00 — às 16,20 hs. — Record: Farineli, 97"2/5 (BETTING)

Animais — Jóqueis — Pêso			Possibilidades	Treinadores	Performances	Tempo Dist. Pista
1—1 Moby Dick, M. Henrique	7	55	Dos principais competidores	B. Carvalho	2º de Ensueno — Nipuã	79"1/5 1300 GL
2 Pernot, J. Silva	2	55	Não gostamos. Difícil	C. Ferreira	4º de Cochise — Chaço	81" 1300 AL
2—3 Temível, J. Portilho	1	55	Algo melhor. Tem chance na prova	E. Freitas	6º de Zum Zum Zum — Bucarest	96"4/5 1600 GL
4 Palmar, U. Cunha	8	55	Com excelente trabalho. Cuidado	M. Souza	8º de Zum Zum Zum — Bucarest	96"4/5 1600 GL
3—5 My Rat, M. Silva	9	55	Tinindo. Estará no marcador	E. Pereira	3º de Mister Bagé — Lamiré	118"4/5 1800 AP
6 Damoiseau, G. Calderano	6	55	Não acreditamos em seu sucesso	J. B. Cruzado	6º de Orsêgo — Vasco	64"2/5 1000 AP
4—7 Ijuhy, A. G. Silva	6	55	Regular sòmente. Não cremos	W. Attianesi	5º de Ensueno — Moby Dick	79"1/5 1300 GL
8 Ris, P. Tavares	3	55	Algo melhor. Pode ser placé	L. Ferreira	4º de Janjak — Galhofeiro	86"1/5 1400 GL
9 Kartum, D. Moreira	5	55	Estreante. Potro prometedor	G. Rodriguez	Estreante	

Nossa indicação — MY RAT — Adversário — MOBY DICK — Bom azar — TEMIVEL

7.º Páreo — .600 metros — Cr$ 60.000,00 — Cr$ 18.000,00 e Cr$ 12.000,00 — às 16,50 hs. — Record: Farineli, 97"2/5 (BETTING)

Animais — Jóqueis — Pêso			Possibilidades	Treinadores	Performances	Tempo Dist. Pista
1—1 Horban, L. Diaz	4	60	Dará trabalho nesta turma	M. Araújo	2º de Larousse — Seu Macedo	100" 1600 AL
2 Tento, M. Silva	1	56	Ligeirinho e poderá se colocar	C. Cabral	5º de Coeur Joie — Chananeco	124"2/5 1900 AP
2—3 Impatiens, L. Rigoni	8	56	Pelo que correu é candidato	M. Salles	2º de Rio Negro — Ganges	78"1/5 1300 GL
Entalhe, D. Silva	10	56	Não correrá	S. Amore	Estreante	
4 El Faqui, R. G. Martins	6	54	Páreo bem difícil. Não cremos	M. Mendes	1º de Ventarola — Rei Nordeste	89" 1400 AL
3—6 Ganges, C. Dias	8	54	Um grande azar nesta companhia	E. Pereira	3º de Rio Negro — Impatiens	78"1/5 1300 GL
7 Broca, J. Tinoco	2	52	Mesmo na areia poderá se colocar	J. S. Silva	10º de Larousse — Horban	100" 1600 AL
[illegible] Moderno, J. Portilho	5	56	Foi último nesta mesma turma	A. Corrêa	Estreante	
4—9 Argentino, A. G. Silva	7	52	Estreante. Dizem que é de corrida	L. Ferreira	3º de Larousse — Horban	100" 1600 AL
10 S. Macedo, D. Moreira	11	60	Capaz de fazer sua a vitória	L. Ferreira	2º de Coeur Joie — Malcriado	124"2/5 1900 AP
" Chananeco, J. Carlindo	8	52	Valiosa ajuda para Seu Macedo	C. Ferreira	8º de El Bacan — Rio Negro	98"2/5 1600 GL

Nossa indicação — IMPATIENS — Adversário — HORBAN — Bom azar — SEU MACEDO

8.º Páreo — 1.300 metros — Cr$ 55.000,00 — Cr$ 16.500,00 e Cr$ 11.000,00 — às 17,20 hs. — Record: Farineli, 79"2/5 (BETTING)

Animais — Jóqueis — Pêso			Possibilidades	Treinadores	Performances	Tempo Dist. Pista
1—1 Onisco, U. Cunha	11	60	Leva nosso voto. Favorito	J. Piotto	1º de Cunhambebe — Quimbar	97"1/5 1500 AL
2 Lapacho, L. Diaz	12	56	Muito ligeiro. Vai largar na frente	M. Gil	2º de Bomarsol — Salu	75"2/5 1200 AL
3 Genazzano, L. Souza	1	54	Esperam ampla reabilitação	W. Aliano	8º de Hermano — Tripoli	85"4/5 1400 GL
2—4 Cunhambebe, A. G. Silva	10	56	Dos principais favoritos	S. Freitas	2º de Onisco — Quimbar	97"1/5 1500 AL
5 Quimbar, I. Amaral	6	60	Merece[illegible] de confiança. Gostamos	C. Gomez	3º de Onisco — Cunhambebe	97"1/5 1500 AL
6 Jacuruxi, Não Corre	8	52	Não corre	M. Mendes	1º de Sal Amargo — Deserto	82"2/5 1300 AL
3—7 Sol, M. Silva	13	56	Mesmo na areia, poderá figurar	C. Cabral	3º de Tesoro — Quincas Borba	85"4/5 1400 GL
8 Harali, M. Henrique	3	56	Turma difícil para ganhar. Portanto	M. Salles	7º de Onisco — Cunhambebe	97"1/5 1500 AL
" Pinga Fogo, J. Ramos	5	56	Não cremos em seu triunfo. Difícil	J. Carrapito	11º de Bomarsol — Lapacho	96"3/5 1500 AU
4—10 El Indio, J. Silva	2	54	Vem figurando nesta companhia	R. Costa	1º de Maestrini — High Red	89"2/5 1400 AM
11 Queri, V. Andrade	9	54	Estreante. Achamos que é cedo	B. Ribeiro	Estreante	
12 Quiborn, A. Marçal	4	60	Mesmo nesta turma é competidor	L. Ferreira	3º de Hermano — Tripoli	85"4/5 1400 GL
13 Don Juan, A. Cardoso	7	58	Difícil sua vitória. Páreo duro	A. Morales	6º de Onisco — Cunhambebe	97"1/5 1500 AL

Nossa indicação — ONISCO — Adversário — CUNHAMBEBE — Bom azar — QUIMBAR

Café e Bar Beduíno
AV. N. S. DE COPACABANA, 40
COPACABANA

SÃO JOSÉ DOS CAMPOS — CAMPOS DE JORDÃO —
Ônibus diários e diretos para São José dos Campos e dando ligações com Campos de Jordão. Admire o progresso de São José e goze as delícias de Campos de Jordão.
Informações e venda de passagens — Estação Rodoviária — Praça Mauá — (balcão da administração: Tel. 23-3414). Em São José dos Campos — Bar Santa Helena — Rua 15 de Novembro, 112 — Tel.: 442. Aceitam-se encomendas e alugamos ônibus especiais.

VOCE SENDO SÓCIO DA
Sociedade União Internacional Protetora Dos Animais
(S U I P A)
ESTA PROTEGENDO OS ANIMAIS ABANDONADOS
Reconhecida Oficialmente de Utilidade Pública
AVENIDA SUBURBANA, 1779
RUA SÃO JOSÉ, 90 — S/710

SINHÔ GANHA OUTRA. -- BASTA CONFIRMAR

Reaparece esta tarde no terceiro páreo do programa o cavalo SINHÔ. Vem de duas vitórias em bom estilo, sendo que na última, a semana finda, marcou 100"3/5 na milha com muita autoridade. Seguiu na conta o pupilo de Valdemar Costa que aprontou firme os 800 metros em 50". A turma não o intimida e bastará a SINHÔ repetir sua derradeira performance para marcar mais um triunfo na sua boa campanha.

PELA 7a. RODADA HOJE: FLU E OLARIA À TARDE

Em F. de Melo o 2o. prélio do programa

Com a realização dos prélios Fluminense x Olaria no Maracanã e S. Cristóvão x Madureira, no campo de Figueira de Melo, ambos à tarde, prossegue, hoje a sétima rodada iniciada quinta-feira com o jôgo Bangu x Bonsucesso.

Com relação ao "match" do Maracanã, recorda-se que no turno, o Olaria bancou o fantasma, pois chegou a vencer (mesmo no segundo tempo por 3 x 0, perdendo finalmente, por 4 x 3, ante a reação desesperada e violenta dos tricolores.

VALDO NA CÊRCA

O centro-avante Valdo, que se contundiu no jôgo de sábado, frente ao Canto do Rio e ainda não se recuperou, não será incluído no quadro do Fluminense para o prélio de hoje. Em consequência do afastamento do vice-artilheiro da equipe tricolor, Sílvio Pirilo está inclinado a fazer retornar ao quadro titular o jogador Robson, muito embora, Breno e Jair Francisco (que está ainda dependendo de um exame médico) estejam com possibilidades de formar com o esquadrão que vai dar combate ao Olaria, que, por seu turno, entrará em campo sem nenhum problema em sua equipe.

DETALHES

O jôgo será no estádio do Maracanã com início previsto para às 15.45 horas (precedido do encontro entre juvenis), devendo a arbitragem estar confiada aos juízes: Eunápio de Queiroz e seus auxiliares: José Monteiro e Valter Soares.

As equipes formarão de acôrdo com a seguinte escalação:

FLUMINENSE: Castilho; Cacá e Roberto; Jair Santana, Clóvis e Altair; Paulinho, Léo, Robson, Telê, e Escurinho.

OLARIA: Valter; Joel e Renato, Rico, Wilson e Dodô; Chiquinho, Bera, Luís, Valdir e Mario.

S. CRISTÓVÃO x MADUREIRA

Complementando a programação de hoje jogarão em Figueira de Melo, São Cristóvão e Madureira, num prélio que de comum acôrdo entre os dois grêmios foi antecipado, depois da necessária consulta ao Flu e ao Olaria que não levantaram qualquer dificuldade.

Será um "match" sem grande interêsse em que se registrará a presença de Humberto que estava ameaçado, mas submeteu-se a treinamento especial e assim, guardará as rêdes do São Cristóvão, enquanto no Madureira, será assinalado o retôrno de Nair e Bitum que por motivo de contusões estavam afastados.

DETALHES

O jôgo será disputado no campo de Figueira de Melo, às 15 horas e 45 minutos, (precedido do encontro de juvenis) estando a arbitragem confiada aos juízes: Gualter Gama de Castro e seus auxiliares Lino Teixeira e José Menezes.

As equipes formarão, em campo, com a seguinte constituição:

S. CRISTÓVÃO: Humberto; Osmindo e Ivan; Gilberto, Medeiro e Décio; Heraldo, Hélio Cruz, Russo, Hélio Leite e Olivar.

MADUREIRA: Ari; Bitum e Salvador; Décio, Nilo e Apel; Nair, Nelsinho, Bira, Frazão e Wellis.

SUL-AMERICANO DE FUTEBOL PARA BARNABÉS

Com o objetivo precípuo de organizar o Primeiro Campeonato Sul-Americano de Futebol entre Funcionários Públicos, assim também como combinar prélios entre equipes uruguaias e brasileiras, chegarão ao Rio, hoje às 15 horas, os representantes da Confederação Desportiva de Funcionários Públicos do Uruguai; don Solis Anchen, vice-presidente e don Luis P. Gualco, secretário geral.

No Rio, concomitantemente com os trabalhos para o desempenho de sua missão junto aos representantes de sua classe e às autoridades administrativas e esportivas brasileiras, os delegados do Funcionalismo Público Uruguaio, também farão gestões, objetivando a criar com o apôio do Brasil, a Confederação Americana de Desportos.

ATIVIDADES DE HOJE

VOLEI

Amistoso feminino: América x Ginástico Português — nas quadras do Shell — às 19,30 horas.

LUTA-LIVRE

Exibições na TV-Rio (ex-Cassino Atlântico) — às 21,40 horas.

POLO AQUÁTICO

Torneio Aberto: Vasco «A» x Vasco «B» — na piscina de São Januário — às 16 horas.

OLIMPÍADA FEMININA

Encerramento dos Jogos da Primavera de 1957, promovidos pelo

(Conclui na 7.ª página)

BRAÇADAS e remadas

Podemos adiantar que o Vasco da Gama não se lançará na disputa da eliminatória carioca do "oito", e possìvelmente no "dois com", deixando essa luta entre rubronegros e botafoguenses apenas.

Em conversa com o vice-presidente Armando Marcial, do Vasco, êste salientou que procurará organizar todos os demais conjuntos visando essas provas eliminatórias para classificar as guarnições que disputarão o Campeonato Brasileiro de Remo (dia 23 de março próximo).

TALVEZ FEVEREIRO

Pròvàvelmente essas eliminatórias serão realizadas em fevereiro, nas águas da Lagoa, e promovidas pela Federação Metropolitana de Remo, mas o assunto sòmente será decidido na próxima reunião (dia 5 de dezembro) do Conselho Técnico da entidade náutica.

O órgão técnico deverá convocar as direções técnicas e administrativas dos clubes filiados, a fim de concatenarem ponto de vista para o êxito da campanha de responsabilidade da FMR que tem que zelar pelo seu título de campeão brasileiro.

O assunto será debatido, já que orientação dos conjuntos, após as eliminatórias, caberá ainda as direções técnicas dos clubes com supervisão, porém, do Conselho Técnico da FMR.

POLO AQUÁTICO

Esta tarde na piscina de São Januário terá prosseguimento o Torneio Aberto de Polo Aquático promovido pela Federação Metropolitana de Natação, com a realização de apenas um jogo: Vasco "A" x Vasco "B", às 16 horas.

E, como se diz, um "jôgo da casa" mas que será renhidamente disputado nesse certame que mereceu melhor sorte, pois o amplo favoritismo do Fluminense tirou aquela característica de movimento e luta que o violento esporte teve na cidade. E' verdade que o Fluminense não tem nenhuma culpa de ter progredido tanto...

NATAÇÃO

Amanhã, no percurso Urca-Flamengo será realizada a prova de natação rubronegra "Paulo Ramos Nogueira". A's 9 horas e com concorrência apenas de rubronegros.

"DERRUBADOR DE REGATAS"

Aliás a culpa não é nossa se êle confessa que não conhece remo e a única vez que viu uma YOLE esta lh tocou o coração em forma feminina, o que até certo ponto revela um sintoma normal.

Mas em verdade o rapaz teve um domingo nada favorável em suas pescarias e naturalmente foi à geladeira colocou alguns cubos de gelo no copo alto de uísque e largou-se a encher a lauda. Mesmo porque tinha que entregar a matéria rápido pois o jornal nada tinha a ver com seus aborrecimentos de pescador infeliz e o jornal saía na segunda-feira. E foi a escrever entre goles de uísque. Imaginamos que assim seja.

E sendo infeliz na pescaria também foi no prado rasgando algumas poules contrariado e nos "pés" de derrubador de regatas, face aos comentários e prognósticos na regata do Campeonato Carioca de Remo.

Entre centenas de palavras êle diz que não acertamos e que, ficamos, naturalmente, decepcionados com tudo.

Nada disso "seu" moço. Estamos até contente por tudo, inclusive com você, que nos ouviu, certamente, porque dos oito páreos do programa, acertamos, ponta, dupla e placê em nada menos que seis dêles, e o páreo que não acertamos na ponta fizemos dupla e o placê, e isso num campeonato de "seu" moço, apontamos o Vasco 66 pontos e o Vasco registrou 65.

Pescador amador tem dessas coisas: quando vem de samburá vazio fica triste, normente num domingo em que o mercado não abre.

E é o "Pangaré" quem diz que tem pena de nós...

VICE-ARTILHEIRO VARA GARCIA

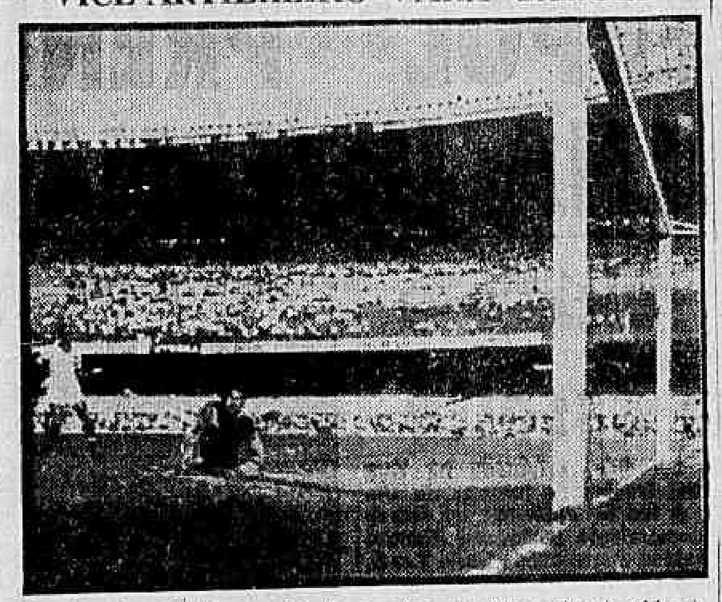

Garcia está caído (foto) olhando a pelota que lá no alto da rêde se aninha, cômodamente, impelida pelo chute certeiro de Léo, vice-artilheiro do atual certame, que no exato momento do flagrante, acrescentava mais um tento ao famoso "placard" de 5x0, conquistado pelo Flu frente ao Canto do Rio na última rodada. Logo mais, à tarde, no Maracanã, Léo estará em ação outra vez, agora contra o Olaria

ÁRBITROS PARA HOJE E E AMANHÃ

A relação dos juízes para a sétima rodada (hoje e amanhã) do returno do Campeonato Carioca de Futebol foi ontem organizada na sede da FMF e está assim constituída:

H O J E

FLUMINENSE X OLARIA: Eunápio de Queiroz; auxiliares: Valter Soares e José Monteiro; Juvenis — Heitor de Oliveira; Aspirantes — Aristocílio Rocha.

S. CRISTÓVÃO X MADUREIRA: Gualter Gama de Castro; auxiliares: Lino Teixeira e José Menezes; Juvenis — Egídio Nogueira; Aspirantes — Rui de Sousa.

A M A N H Ã

FLAMENGO X AMÉRICA: Antônio Viug; auxiliares: Valter Soares e José Adélio da Silva Maia; Juvenis — Cláudio Magalhães; Aspirantes — Egídio Nogueira.

BOTAFOGO X PORTUGUESA: Alberto da Gama Malcher; auxiliares: Wilson Carlos de Sousa e Aristocílio Rocha; Juvenis — José Gomes Sobrinho; Aspirantes — José Monteiro.

VASCO X C. DO RIO: José Monteiro; auxiliares: Jorge Lemos e Alvair Martins; Juvenis — Airton Vieira; Aspirantes — Serafim Moreno.

TRANSFERIDOS JOGOS DE BASQUETEBOL

O mau tempo continua prejudicando o desenvolvimento do Campeonato Carioca de Basquete, tendo ontem conspirado contra a 1a. rodada do returno, não permitindo a efetivação dos três jogos programados para quadras descobertas.

Em consequência, os encontros não realizados foram transferidos para depois de amanhã, relacionando-se, assim, o maior atraso no término do campeonato.

OS TRANSFERIDOS

Os embates que deixaram de ser efetuados são os seguintes: Vasco x Atlético do Grajaú, Sampaio x

(Conclui na 7.ª página)

Provoca caso inclusão de Israel: 'C. do Mundo'

ZURICH, 22 — (UP-DC) — Os numerosos protestos registrados, inclusive os chegados da América do Sul, talvez induzam a FIFA a reconsiderar sua decisão de promover um jôgo entre o selecionado de Israel e uma equipe européia em disputa do direito de participar da "Copa do Mundo".

A comunicação foi feita, hoje, por um porta-voz da FIFA, que acrescentou que a Comissão Especial da "Copa do Mundo" se reunirá na próxima segunda-feira, em Lausane, a fim de considerar e resolver o problema.

QUEIXAS SERÃO CONSIDERADAS

Israel laureou-se no grupo eliminatório afro-asiático porque os países árabes declinaram de intervir no certame, por razões políticas. Vencedor de tal grupo, classificou-se para o turno decisivo, a disputar-se na Suécia no próximo ano. Entretanto, de acôrdo com o regulamento da Copa do Mundo, nenhum país pode intervir no campeonato sem haver disputado, sequer, uma partida, tendo em conta essa disposição, a FIFA resolveu fazer Israel jogar com um dos eliminados da Europa, onde houve nove grupos. O adversário seria escolhido, por sorteio, entre os nove países que ficaram em segundo lugar nos grupos respectivos.

Hans Bagerter, o porta-voz da FIFA assinalou que se intensificaram os protestos de entidades filiadas contra essa decisão. A Espanha, um dos nove países que participaram do sorteio exigiu que o campo de jôgo e não a sorte decidisse quem teria a oportunidade de disputar com Israel o direito de participar da Copa do Mundo.

O clamor sul-americano foi maiúsculo, pois, pura e simplesmente, se puseram de lado as equipes sul-americanas eliminadas nos jogos preliminares. Até a União Soviética se opôs ao plano, embora sem apresentar razões.

"Por enquanto — disse Bangerter — a FIFA mantém seu plano. Mas as queixas serão consideradas".

Jogadores nacionais defendidos pelo CND

— "Não vemos beleza em se conquistar campeonato, confessadamente estribado nas virtudes técnicas de um argentino e dois paraguaios. E' por isso que a Itália chegou à situação em que se acha em matéria de futebol. Lá só se pensa em jogadores estrangeiros. Na verdade, o que se vê aqui, é a eterna política da coisa mais fácil".

Êste é um trecho do despacho exarado pelo sr. Gastão Soares de Moura Filho, como relator do processo em que o Grêmio Futebol Pôrto Alegrense, solicitou ao Conselho Nacional de Desportos a permissão para utilizar três estrangeiros em seu time — solicitação que, aliás, foi mais uma vez atendida pelo Conselho.

DEFESA DOS NOSSOS

Prosseguindo, o relator assevera: "A concordância do CND só irá até a terminação dos contratos atuais. Este órgão não transigirá mais no futuro, e espera seja bem compreendido o seu intuito: o de salvaguardar o futebol brasileiro. Se há no Rio Grande do Sul, alguma associação capaz de ser campeã, sem obrigação precípua do CND defendê-la das pretensões das que desejam o mesmo objetivo, usando estrangeiros.

PREPARAÇÃO

Em certa altura, do seu parecer, o sr. Soares de Moura Filho assinala: Dentre outras razões, ressalta quando se relaciona à quantia superior a um milhão de cruzeiros despendida para aquisição de atletas estrangeiros, quando por muito menos, poderíamos lapidar atletas nacionais, do próprio Rio Grande do Sul, à espera de oportunidade para serem aproveitados.

Tênis DE TODO O MUNDO

O representante da Federação do Rio Grande do Sul, sr. Curcio Juchem, declarou ao DC, por ocasião da última assembléia realizada na sede da CBT, que a Cidade de Leopoldina e todo o Estado gaúcha vivem momentos de preparativos e ansiedade com relação à próxima realização de um campeonato de tênis, de âmbito nacional, cujo início está previsto para o dia 6 de dezembro.

Afirmou também o sr. Curcio que o esperado sucesso dêste certame se prende às adesões que tem recebido por parte dos ases da raquete, no momento, como Maria Helena, Lucy Maia, Ronald Barnes, Mário Pucheu e, principalmente (embora ainda sem confirmação), dos campeões Ingrid Metzner e Ive Ribeiro.

«TAMANDARE»: INÍCIO

A abertura do Campeonato-Taça «Almirante Tamandaré», patrocinado pela FMT, em regozijo à filiação da Seção Esportiva do Clube Naval, sòmente se dará têrça-feira, 26 do corrente, quando serão realizados 28 jogos de simples masculinas, compondo a rodada inaugural da competição. As partidas terão comêço a partir das 17 horas, distribuídas pelas 5 quadras do clube da Lagoa.

TIJUCA

O Campeonato do Clube, que o Tijuca vem realizando com a intuição de congregar os seus tenistas numa festa íntima e desportiva, alcança bastante êxito, conseguindo mesmo um índice técnico superior ao desejado. De acôrdo com o programa, e se o tempo permitir, as suas finais deverão ser disputadas amanhã, quando então conheceremos os campeões cajutis.

FOI ADIADO O JULGAMENTO DE SARCINELLI

O caso de Sarcinelli, jogador do Flamengo que foi incluído, irregularmente, no jogo de aspirantes contra o São Cristóvão, ficou com seu julgamento adiado para a próxima quarta-feira, às 18 horas, por ter o juiz Manoel Maia pedido vista do processo para mais acurado exame.

Alegou o magistrado que o caso não se apresentava claro e com elementos suficientes para um julgamento completo, pelo que adiou sua decisão, embora já houvessem dado seu voto os juízes Manoel Martins (favorável) e Valdir Benevenuto (contrário à perda de pontos).

DC VAI PATROCINAR A 1a. PROVA DE NATAÇÃO

Para colegiais de idade até 19 anos

O DIARIO CARIOCA objetivando colaborar com a aquática brasileira e difundir a natação de fundo, promoverá no próximo dia 22 de dezembro a "I Prova de Natação DIARIO CARIOCA" no percurso Praia do Flamengo-Praia da Urca, prova essa destinada apenas a colegiais com idade compreendida entre 15 e 19 anos.

Essa longa prova de natação será feita em colaboração com a Federação Metropolitana de Natação que controlará tôda a competição, sendo inclusive os membros do Conselho Técnico de Natação da entidade carioca autoridades da competição, além de outras figuras que a Direção da prova designará.

APENAS COLEGIAIS

Nessa "I Prova de Natação DIARIO CARIOCA" só poderão participar colegiais de ambos os sexos, com idade entre 15 e 19 anos, brasileiros ou estrangeiros matriculados em estabelecimentos de ensino, com frequência regular, vinculados ou não a clubes ou entidades oficiais. Não poderão participar, entretanto, os alunos de cursos isolados, como sejam dactilografia, estenografia, línguas, etc., e ainda os que já tenham completado qualquer um dos seguintes cursos: Normal, Clássico, Científico, Comercial e Industrial básico.

PRÊMIOS

Ao colégio que conquistar o primeiro lugar, por equipe, (na contagem que publicaremos com o Regulamento da "I Prova de Natação DIARIO CARIOCA"), Troféu em caráter definitivo; ao nadador primeiro colocado, uma Taça; para o segundo nadador colocado medalha de vermeil; para o nadador classificado no terceiro pôsto, medalha de prata e para os nadadores de ambos os sexos que chegarem ao final do percurso medalhas de bronze.

AMBOS OS SEXOS

Na saída que será dada na Praia do Flamengo, às 10 horas, do dia 22 de dezembro, as participantes do sexo feminino sairão com 3 minutos de vantagem sôbre os participantes masculinos.

INSCRIÇÕES

As inscrições serão aceitas até o dia 18 em nossa redação, Av. Rio Branco, 25, sobreloja, no horário de 17 às 20 horas, diàriamente, exceto aos domingos.

REGULAMENTO

Em nossa edição de amanhã publicaremos na íntegra o Regulamento da "I Prova de Natação DIARIO CARIOCA", elaborado juntamente com membros do Conselho Técnico de Natação da Federação Metropolitana de Natação, que desde o primeiro instante colocou à nossa disposição todo o seu perfeito conhecimento de competições dessa natureza.

13 PAÍSES JÁ CLASSIFICADOS IRÃO À SUÉCIA

Suécia (nação organizadora), Alemanha (detentora do título), Inglaterra, França, Tchecoslováquia, Escócia, Iugoslávia, Hungria, Paraguai, Brasil, México e Argentina são os treze países até agora classificados para o Campeonato Mundial de Futebol a realizar-se em 1958, na Suécia, com início previsto em 8 de junho e término em 29 do mesmo mês.

Falta ainda uma definição, relativamente aos grupos VI e VIII da Europa, assim como um match entre Israel e outra nação sorteada entre algum dos grupos europeus. No grupo VI, falta o jôgo repetição entre URSS x Polônia e no grupo VIII, os prélios: Irlanda do Norte x Itália e Itália x Portugal.

AS BOLAS

Com vistas ao Campeonato Mundial de 1958, a União Sueca de Futebol pede a todos os fabricantes de bola que estejam interessados em participar da concorrência, que mandem suas amostras, o mais tardar até 15 de janeiro de 58, pois a 8 de fevereiro (o dia da escolha da tabela de jogos) serão as bolas examinadas e escolhida a marca ideal. O nome do fabricante ficará em segrêdo, porém, até o término dos jogos. As pelotas não podem ter marcas de fabricação ou outras quaisquer, devendo ser inteiramente neutras.

ESTA NOITE O INÍCIO DAS II MIL MILHAS

S. PAULO, 23 (SP-DC) — Mais uma competição automobilística de grande repercussão e interêsse será iniciada na noite de hoje no autódromo de Interlagos, pois estarão em ação os melhores volantes brasileiros, em busca do título de campeão das Mil Milhas Brasileiras. Esta prova será pela segunda vez disputada e contará com a presença de volantes paulistas, cariocas, gaúchos e catarinenses.

LARGADA

A bandeirada de larga, será dada às 19 horas, estando a chegada prevista para às 14 horas de domingo, quando estarão então percorridas as 201 voltas da pista de Interlagos, na prova de maior duração do automobilismo nacional.

Os 44 carros inscritos na prova já tiveram seus lugares apontados por sorteio, cabendo o primeiro à dupla Iran Iervolino-Nenê Iervolino, enquanto o último será ocupado justamente por uma das duplas favoritas, os gaúchos Catarino Andreata-Diogo Elwanger. Surgem também como favoritos o paulista Ciro Caires, o gaúcho Julio Andreata, e o catarinense Raul Lepper. A saída será do tipo Le Mans com os carros enfileirados em sentido transversal à pista e os volantes do outro lado da mesma.

SÍLVIO PARODI VAI JOGAR NA ARGENTINA

GENOVA, 22 (UP) — O jogador de futebol paraguaio, Sílvio Parodi, que durante dois anos vem jogando pelo poderoso quadro do Fiorentina, partiu, ontem, de navio para a Argentina, onde espera concluir um acôrdo com algum clube local.

Parodi, cujo contrato com o Fiorentina não foi renovado por uma razão desconhecida, partiu anteontem de Florença para Genova. O famoso jogador paraguaio expressou sua confiança de que poderia conseguir interessantes contratos na Argentina, mas se negou a revelar com que clubes manteve contato a respeito.

JULINHO VAI SER CONVOCADO PARA A SELEÇÃO

— A convocação de Julinho para formar no selecionado brasileiro à Copa do Mundo, foi uma das mais importantes decisões a que chegou ontem, o Conselho Técnico da CBD em sua reunião, durante a qual foi estudado o plano apresentado pelo supervisor Paulo de Carvalho.

Além do caso de Julinho (que estará livre de seu contrato com o Fiorentina em abril de 58 e assim, apto para figurar na se-

(Conclui na 7.ª página)

Certames estaduais para hoje e amanhã

Enquanto no Distrito Federal prossegue já em sua sétima rodada o Campeonato Carioca de Futebol, nos diversos Estados da União, tem desenvolvimento, também, os certames locais, visando a apontar os respectivos campeões estaduais de 1957.

Abaixo apresentamos a relação completa dos jogos que serão disputados, hoje e amanhã no R. G. do Sul, Paraná, Goiás, Minas, Pernambuco, Amazonas, Rio Grande do Norte, São Paulo, Bahia e Alagoas.

HOJE

CAMPEONATO GAUCHO — em Pôrto Alegre — Cruzeiro x Nacional; CAMPEONATO PARANAENSE — em Curitiba — Curitiba x Operário; CAMPEONATO GOIANENSE — em Goiânia — Goiânia x São Luís; CAMPEONATO MINEIRO — em Belo Horizonte — Atlético x Cruzeiro; CAMPEONATO PERNAMBUCANO — em Recife — Auto Sport x Estudantes; CAMPEONATO AMAZONENSE — em Manaus — Olímpico x Clipper; América x Princesa Isabel; e AMISTOSO EM FORTALEZA — Ceará x Esporte de Recife.

AMANHÃ

CAMPEONATO GAUCHO — em Pôrto Alegre — Fôrça e Luz x Grêmio; em Caxias do Sul — Flamengo x Renner; em São Leopoldo — Aimoré x Juventude; CAMPEONATO CATARINENSE — em Florianópolis — Avaí x Marcílio Dias; em Blumenau — América x Figueirense; em Itajaí — Estiva x Paissandu; CAMPEONATO PARANAENSE — em Curitiba — de manhã — Palestra Itália x Britania; — à tarde — Ferroviário x Agua Verde; em Ponta Grossa — Guarani x Caramuru; — em Paranaguá — Rio Branco x Bloco Morgenau; CAMPEONATO POTIGUAR — em Natal — ABC x Santa Cruz; CAMPEONATO PAULISTA — Série Azul — no Pacaembu — Corintians x Ponte Preta; no Parque Antártica — Palmeiras x Portuguêsa Santista; em Santos — Santos x Jabaquara; em Piracicaba — XV de Piracicaba x São Paulo; em Ribeirão Preto — Botafogo x Portuguêsa de Desportos. Série Branca — em Bauru — Noroeste x Nacional; em Taubaté — Taubaté x São Bento; em Campinas — Guarani x Juventus; em Araraquara — Ferroviária x Ipiranga; em Marília — Linense x XV de Jaú. TORNEIO DOS CAMPEÕES DA SEGUNDA DIVISÃO — em São José do Rio Preto — América x Corintians; em Catanduva — Catanduva x Taquaritinga; e em Marília — São Bento x Paulista.

OUTROS ESTADOS

CAMPEONATO PERNAMBUCANO — em Recife — Santa Cruz x Náutico; CAMPEONATO CAPIXABA — em Vitória — Vitória x Caxias; e Ferroviário x Rio Branco; CAMPEONATO BAIANO — em Salvador — Ipiranga x Guarani; em Feira de Santana — Fluminense x Galícia; CAMPEONATO GOIANENSE — em Goiânia — Atlético x Sírio Libanês; CAMPEONATO AMAZONENSE — em Manaus — Fast Clube x Labor; e Independência x Educandos; CAMPEONATO MINEIRO — em Belo Horizonte — América x Sete de Setembro; em Sabará — Siderúrgica x Vila Nova; em Sete Lagoas — Democrata x Meridional; em Barão de Cocais — Metaluzina x Asas; CAMPEONATO ALAGOANO — em Maceió — C. R. Brasil x Ferroviário.

AMISTOSOS

Em Salvador — Bahia x Bangu; e em Fortaleza — Ferroviário x Esporte de Recife.

JOEL E DIDA ESTARÃO AMANHÃ CONTRA O AMÉRICA

Prenuncia-se dos mais sensacionais, o prélio de amanhã, em que Flamengo e América defrontar-se-ão no gramado do Maracanã para a disputa do grande clássico da atual rodada. E uma empreitada difícil para os pupilos de Fleitas Solich, por que além do natural nervosismo de quem precisa defender, a qualquer p r e ç o, sua posição de liderança, terão pela frente um time que ùltimamente, tem tido boa atuação no certame. Os rubronegros, entretanto, têm sido submetidos a intenso treinamento e pisarão, o campo, dispostos a preservar sua posição de co-vanguardeiros da tabela. — Nas fotos (à esquerda), Joel, ao realizar espetacular bicicleta, e (à direita), Dida, o grande artilheiro do Campeonato atento à defesa que Humberto (S. Cristóvão) efetuou depois de um seu pelotaço. Ambos estarão, amanhã frente aos comandados de Gyula Mandi

Bola PRA Frente

ARNO

NA MARCA DO PÊNALTE

Tem sido enormemente ridicularizado o plano do sr. Paulo de Carvalho para o escrete brasileiro. Considera-se o trabalho do supervisor da CBD dos mais fracos e inexequíveis. * José Maria Scassa, que tem programa de televisão em São Paulo, vai reunir, em mesa-redonda, Zizinho, Indio, Mário Viana e Flávio Costa — os cariocas transferidos para o futebol paulista. Não foi convidado o jogador Paulinho que é do Rio, mas que, tal como se previra, continua em São Paulo a enterrar sua carreira por irresponsabilidade e falta de juízo. * Didi tirou as amigdalas, Ronald também vai ser operado da garganta e Paulinho extraiu cinco dentes: no fim do campeonato, o departamento médico do Botafogo prepara o plantel para o próximo campeonato...".

★

O sr. Hilton Santos, Presidente do Flamengo, conhecido no futebol por seu temperamento esquentado, senhor de broncas, está, atualmente, desenvolvendo um trabalho de pomba da paz na política do futebol carioca. Sua preocupação é pacificar os homens responsáveis, agrupá-los em tôrno dos interêsses mais sérios dos clubes, levando-os a um esfôrço comum no sentido de ver resolvidos os problemas que sobrecarregam a vida do futebol.

QUICANDO NA ÁREA

Tudo errado na relação que ontem publiquei sôbre os garções da Colombo e seus respectivos clubes. Eis a verdade, na palavra de um dêles: há no famoso restaurante, 14 vascainos, 9 flamengos, oito botafoguenses, oito tricolores e um banguense. * Na última reunião da assembléia da FMF, Fausto de Almeida, exaltado, ao mesmo tempo que discursava acertava violentos pontapés nos vizinhos de cadeiras. O presidente Hilton Santos, terminada a reunião, foi examinar as canelas de seus pares. * Como não devem estar desapontados os que viviam a proclamar o fim de Zizinho: no fim do jôgo São Paulo x Santos, em Vila Belmiro, o mestre saiu no estádio carregado pela torcida do próprio Santos. * Gentil Cardoso e Fausto de Almeida devem estar com a cara no chão, auvindo falar do sucesso de Zizinho. * Um sampaulino meu amigo, jornalista Neil Ferreira, disse-me, ontem, em ligeira passagem pelo Rio: "Depois que Zizinho chegou, o São Paulo marcou 23 "goals" e eu engordei dois quilos".

A "INTERPOL" PRENDEU EM COPACABANA QUADRILHA INTERNACIONAL: ASSALTANTES

FOTOGRAFADO

Burlando a vigilância e aproveitando-se da transferência de José Simplício de Melo, de uma para outra sala da Polícia Técnica, o fotógrafo do D. C., obteve, ontem, sua foto

Um dirigiu assalto: dois os executantes

A prisão de um homem louro, conhecido por Haroldo, ontem à tarde, pela turma do detetive Pimenta, da Polícia Técnica, veio aumentar para três o número de participantes do assalto ao apartamento 71 da Rua Buarque de Macedo n.º 5, na noite de 31 de outubro: um dirigiu o assalto, dois o executaram.

Haroldo foi prêso às 16 horas, na Praça Tiradentes, quando comunicava a um amigo que deixaria o Rio, pois estava sendo perseguido pela polícia por ter participado de um assalto a um apartamento, de que resultou na morte de um senhor idoso, zelador do edifício.

«TENENTE MELO»

José Simplício de Melo («Tenente Melo», brasileiro, branco, solteiro, de 33 anos, residente na Rua Anhambaí, em Cordovil, acusado por Adempílio Breveliere como o autor do assalto ao apartamento do jornalista J. E. Macedo Soares, em declarações prestadas na Polícia Técnica, negou sua participação, culpando exclusivamente «Zé Garoto» (Adempílio) e Haroldo como os assaltantes.

Afirmou Simplício de Melo que sòmente veio a saber do assalto pelos jornais e posteriormente por conversas com amigos.

CONVIDADO

No depoimento prestado ontem, «Tenente Melo» declarou que em maio dêste ano recebera uma proposta de «Zé Garoto» para assaltar o apartamento do jornalista, mas recusara, aconselhando que fôsse procurado um rapaz de nome Haroldo, experimentado e conhecedor do assunto.

Êste, ao ser procurado, certamente aceitou, e a êle deveria ser atribuída a morte do zelador Antônio Meira.

Procurando fugir à responsabilidade do assalto, Haroldo acusou «Tenente Melo» como a pessoa que penetrou no apartamento do jornalista e aí, depois de tentar roubar, atirou duas vêzes contra uma pessoa que tentou impedir a fuga.

Haroldo negou também participação em assalto anterior, verificado nas proximidades, embora seu tipo físico seja exatamente o descrito pelas testemunhas.

ORIENTADOR E EXECUTANTES

Segundo a Polícia Técnica, «Zé Garoto» orientou o assalto, encarregando Haroldo e Simplício Melo de executá-lo, ficando o primeiro encarregado de verificar se o apartamento se encontrava vazio e de telefonar no momento em que seus colegas penetrassem no local do assalto. Segundo o plano, caso moradores (que sabiam estar ausente o jornalista) vissem e estranhassem as luzes acesas e porventura telefonassem para o apartamento, encontrariam o telefone ocupado, julgando assim que o jornalista tivesse regressado a casa.

Bancário e cúmplices roubaram Cr$ 127 mil

Por se haver rendido à atenção que o perturbou durante dois anos (período em que reteve um talão de cheques esquecido por um cliente no balcão do Banco), Adão Alves de Melo, funcionário do Banco Mineiro da Produção, perdeu o emprêgo e a liberdade depois de ter sido descoberto que, acumpliciando-se com um hábil falsificador, forjou um cheque de Cr$ 127 mil, dos quais recebera apenas Cr$ 35 mil.

Adão lesou o estabelecimento em que trabalhava, falsificando cheque da conta-corrente de Salomão Serebrenick, dividindo depois o produto do roubo entre Olívio Rafael de Carvalho e Geraldo Antônio Ferreira, que falsificaram e receberam o cheque de Cr$ 127 mil.

PROTESTO

Salomão Serebrenick protestou, no Banco Mineiro da Produção, contra a emissão do cheque n.º 782.831, de Cr$ 127 mil, descontado de sua conta, e que não fôra por êle assinado.

Adiantou que o citado cheque fazia parte de um talão extraviado por êle em princípios de 1956. Face à irregularidade, o Banco apresentou queixa na Delegacia de Roubos e Falsificações.

DELITO

Diligenciando, o investigador Armando, chefe da Seção de Defraudações, ouviu o funcionário do banco Adão Alves de Melo, brasileiro, solteiro, de 24 anos, morador na Rua Santana, 75, apt. 705, que acabou por confessar o falsificação do cheque, apontando seus cúmplices.

Disse Adão que há quase dois anos Salomão esquecera, sôbre o balcão, um talão de cheques. Dias depois, voltou a comunicou que o extraviara, sendo-lhe sugerido a requisição de novo talão, o que foi feito. Durante êsse tempo todo, guardou os cheques em branco, e por diversas vêzes teve vontade de rasgá-los. Como sua situação financeira piorasse dia a dia, resolveu pedir a ajuda de Olívio Rafael de Carvalho ("China"), hábil falsificador, de 29 anos, solteiro, funcionário público e morador na Rua Almirante Tamandaré, 186, apt. 716, que preencheu, juntamente com Geraldo Antônio Ferreira, um cheque de Cr$ 127 mil, recebendo-o depois.

A divisão do dinheiro foi feita na razão de Cr$ 35 mil para o bancário e para Geraldo, ficando Olívio, autor da falsificação, com a maior parcela, de Cr$ 57 mil.

juntos, ainda, gastaram o dinheiro no carnaval dêste ano.

E' a primeira vez que Adão se vê envolvido em caso policial, possuindo muito bons antecedentes, conforme ficou apurado na DRF

APÊLO

Maria Ferreira dos Santos, residente na Rua Japurá n. 128, em Ricardo de Albuquerque, mã de seis filhos menores, viúva, encontrando-se em situação dificílima financeira e vendo os seus filhos passarem necessidade, inclusive fome, solicita aos leitores do DC qualquer auxílio financeiro.

Dona Maria solicita, também, um emprêgo em casa de família onde possa ganhar a vida e acabar de criar os seus filhos.

Homicídio, suicídio e 3 feridos: assalto

Um assalto inicialmente bem sucedido, originado na Rua Prefeito Olímpio de Melo, teve final trágico no interior de um ônibus na Avenida Brasil, quando o ladrão Valdemar do Nascimento, após arrebatar a pasta do comerciante português, Manuel Feliciano Duarte, com Cr$ 125 mil, baleou mortalmente Lusia Tomé, de 58 anos, e atirou contra o próprio ouvido, ao sentir-se cercado por seus perseguidores.

Acompanhando o desenrolar da perseguição ao bandido, com aspectos quase cinematográficos, Américo Carlos Pinto, Antônio Torquato da Silva e João Rodrigues de Araújo saíram feridos, ao tentarem segurar o ladrão, à porta do ônibus 8-24-64, da linha 79 (Bangu-Candelária). No exato momento em que Valdemar se suicidou, chegou o comerciante roubado, que, aos prantos, recolheu sua pasta com o dinheiro, causadora de tôda a tragédia.

RECOLHIA A FÉRIA

Diàriamente o comerciante Manuel Feliciano Duarte (português, casado, 48 anos, Tijuca), proprietário das "Mercearias Brasileiras Ltda", recolhe a férias de suas 15 casas comerciais, começando pela zona Sul e dirigindo-se depois para as zonas Centro e Norte.

Imprevistamente, ontem, começou pela Rua Prefeito Olímpio de Melo, onde, no n. 1.244, há uma filial de sua organização dirigida por Júlio A. ves Côrtes. Ali recebeu a importância de Cr$ 12 mil e entrou na Panificação Alegria Ltda., onde arrecadou mais Cr$ 15 mil. Esta casa é dirigida por Antônio Carlos Pinto morador no local em companhia de seu irmão Américo Carlos Pinto. O dinheiro recolhido estava guardado numa grande pasta de couro que Manuel Feliciano trazia sob o braço direito.

ASSALTO

Seriam 10 horas quando o comerciante deixou a filial, encaminhando-se para a Avenida Brasil. Na calçada teve sua pasta violentamente arrebatada por um homem de cor branca, trajando calça escura, blusão xadrez, e sapatos marrons, mais tarde identificado como Valdemar Faustino Nascimento, que saiu a correr. Perseguiram-no a vítima, Américo Carlos Pinto (de bicicleta) e inúmeros populares, aos gritos de "pega o ladrão". Sempre correndo, o assaltante entrou na vila, que fica no n. 1.328 da Rua Prefeito Olímpio de Melo, que termina na Praça H.

BALEADA E MORTA

Dona Luzia Tomé, de 58 anos, proprietária de um armarinho, situado no n. 1.334, levantou-se curiosa para acompanhar a perseguição do ladrão. Ao dobrar a esquina da Vila, Valdemar, que empunhava uma pistola 7.65, disparou pela primeira vez, atingindo a mulher na garganta, causando-lhe morte instantânea. Dali, o ladrão passou para a Avenida Brasil, sempre perseguido pela turba exaltada, atravessou a movimentada artéria e entrou no ônibus 8-24-64, da linha 79, Bangu-Candelária, que era dirigido pelo motorista Otávio Jorge da Silva, morador na Estrada da Água Grande, 680.

SINAL VERMELHO

Ao entrar no coletivo, Américo Pinto ainda segurou o pé de Valdemar que, pistola em punho, disparou contra êle, atingindo-o no pé. Ainda Antônio Torquato da Silva e João Rodrigues de Araújo, que também tentaram segurar o ladrão, foram baleados.

Cansado e muito suado, Valdemar sentou num dos últimos bancos e ordenou ao motorista que partisse. No veículo, nesse momento, o sinal fechou e vários outros carros se acercaram do ônibus impedindo que o ladrão seguisse pela porta de emergência, como tentou. Os passageiros todos saltaram amedrontados. Nesse momento, chegou a Polícia, que passava pelo local, rendendo os gritos de várias pessoas, empenhado com o coletivo.

Avisados do que se passava, os guardas municipais 1.935 e 930 tentaram penetrar no ônibus, quando se ouviu um estampido. Acuado, o ladrão, vendo-se perdido, suicidou-se. Teve morte imediata e ficou caído entre os bancos. Pouco depois chegava ofegante e em prantos o comerciante Manuel Feliciano, que recuperou sua pasta.

IDENTIFICADO

Num dos bolsos do ladrão-suicida foi encontrado um tempo com 20 balas de pistola e uma série de envelopes de pagamento do Ministério da Guerra, por onde foi identificado como Valdemar Faustino Nascimento, que atendia também pelo vulgo de "Valdemar", morador no "Buraco de Lacerda", onde, em 24 de novembro do ano passado, matou Antônio Barbosa, vulgo "Pedoca", seus rivais naquela favela. Valdemar estava condenado por duas Varas Criminais.

REMOVIDOS

Todos os feridos foram transportados para o Hospital Sousa Aguiar, enquanto os cadáveres de d. Luzia Tomé e de Valdemar eram removidos para o Instituto Médico Legal, com guia do comissário Gilberto, do 16.º DP, que estêve no local.

Chamada pelo comissário, a perícia se fêz representar pelo perito Thiers. A RP-69 também acorreu ao local do assalto. No bôlso do ladrão foi encontrada a quantia de Cr$ 258, tendo sido recolhida sua pistola, com 6 balas.

AMÉRICO BRASILICO
ADVOGADO
Causas cíveis e criminais — Av. Presidente Vargas, 435 — 6º andar — sala 603 — Tel.: 23-0932 ou 38-7081

REVELOU IDENTIDADE

Eulina Barros Pereira, que revelou ao D. C., a identidade dos assaltantes

FAMÍLIA POLICIAL

Os guardas que prenderam os estivadores brigões, da esquerda para à direita, Jorge e Zenith Santos, filho e pai, ambos da RP-94

AGRESSOR E AGREDIDO

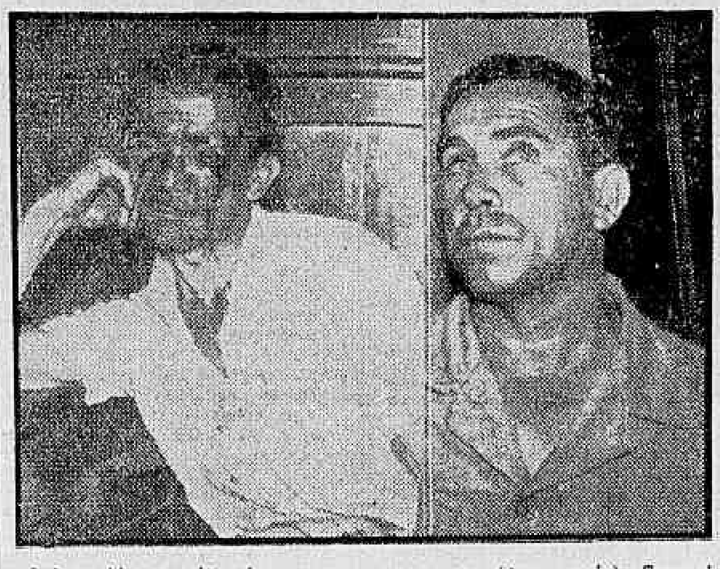

A foto dá uma idéia da surra que o agressor (à esquerda), Samuel Guedes de Andrade, levou do estivador (à direita), José Manuel dos Santos, quando tentou matá-lo, ontem, a tiros de revólver

Estivadores brigaram na rua Senador Pompeu

Samuel Guedes de Andrade invadiu, ontem, armado de revólver, a residência de José Manuel dos Santos e, nas duas vêzes que disparou sua arma, errou o alvo, vindo a ser desarmado e espancado pelo seu desafeto que, fisicamente mais forte, não teve dificuldade em dominá-lo.

O fato passou-se numa vila da Rua Senador Pompeu, 123, onde moram, parede-meia, o agressor (armado) e a vítima, tendo a briga começado por ter José Manuel interferido várias vêzes em favor da espôsa de Samuel que era, por êste, espancada, quase todos os dias.

RIXA ANTIGA

Samuel Guedes há muito tempo nutria por seu vizinho verdadeiro odio, face às intervenções de José Manuel nas surras que seguidamente aplicava na mulher, Guiomar Cardoso da Silva. Da última agressão do estivador contra sua mulher, e na qual tentou esfaqueá-la, José Manuel, que também é estivador, desapartou os dois com alguma violência.

Aproveitando-se da ausência de José Manuel, o exaltado Samuel ofendeu a mulher do seu vizinho, d. Rosa Amélia dos Santos, que protegia Guiomar, vindo d. Rosa a sofrer um abôrto.

TENTATIVA DE HOMICIDIO

Ontem, Samuel invadiu o domicílio de José Manuel e por duas vêzes atirou contra êle, errando o alvo. Foi desarmado e espancado. Ao local compareceu a RP-94, com os guardas Zenith e Jorge Santos, por coincidência, pai e filho, respectivamente. Foram todos levados para o 9.º D. P., e ali autuados.

PRÊSO

Roubaram em Santiago Buenos Aires, S. Paulo

Numa sensacional e misteriosa diligência, agentes da Polícia Internacional (INTERPOL), prenderam, ontem, no apartamento 303, do Edifício Evers, Av. Atlântica, 1.480, dois chilenos, Francisco Hector Zablanche e André Zablanche, acusados de membros de audaciosa quadrilha de chantagista, ladrões de automóveis e assaltos a grandes estabelecimentos de Santiago, Buenos Aires e São Paulo.

Como parte da mesma diligência, foi prêso também, no Hotel Lancaster, um assaltante internacional, conhecido por Angelo, chamado na intimidade dos quadrilheiros por Raul. A Polícia continua guardando absoluto sigilo em tôrno da identidade dêsses quadrilheiros ora detidos.

Um dos detidos pela INTERPOL, Angelo, também conhecido como Raul

APARTAMENTO

No apartamento, onde ocorreu a prisão de Francisco Hector, a reportagem do DC, ouviu d. Eulina Barros Pereira, que ali residia em companhia do quadrilheiro chileno, a quem tratava por "Carlos", pois assim o conheceu e era tratado por seus amigos que o visitavam. "Carlos" veio a morar no apartamento de Eulina, a cêrca de dois meses, atendendo a um anúncio de jornal e procedente de São Paulo. Ao ser admitido como inquilino naquele domicílio, afirmou ser desenhista profissional e viver do seu ofício. Seu irmão, ontem, detido, chegou ao Rio, vindo também de São Paulo, no dia 14 de novembro, um mês e oito dias, após a chegada de Francisco Hector. Curioso é que d. Eulina só veio a saber do nome verdadeiro de "Carlos", no dia da prisão.

TECNICO DE TELEVISÃO

André Zablanche, logo ao chegar fez-se anunciar nos jornais do Rio, como técnico em televisão, oferecendo-se para trabalhar. Não chegou, porem, a receber nenhuma proposta. Durante o curto período que passou no apartamento do irmão, André Zablanche deu provas de sua habilidade técnica, consertando uma rádio-vitrola que estava enguiçada há muito tempo.

PORTEIRO NÃO VIU

O edifício Evers tem como porteiro Severino Henrique, que não assistiu às diligências dos agentes da INTERPOL, pois foi dormir às 23 horas só acordando às 7 horas da manhã de ontem. A empregada de Eulina Barros, foi detida e levada para a Delegacia de Roubos e Falsificações.

DESENHISTA

"Carlos", ou Francisco Hector, entregava-se diàriamente a rabiscar desenhos nos mais variados motivos. Num dêsses esboços, encontrados pelo repórter do DC, além da assinatura — Carlos — feita à grafite, o desenhista fixara duas grandes iniciais V Z.

Uma mulher de nacionalidade argentina, conhecida por Neli e que trabalha da boite "Metrô", costumava telefonar para o apartamento dos chilenos, procurando um homem chamado Júlio, que também aparecia em visita aos irmãos Francisco e André Zablanche.

EM JUIZ DE FORA

A batida da INTERPOL, no apartamento 303, da Edifício Evers, estendeu-se aos móveis que foram revistados minuciosamente. Sua inquilina, Eulina Barros Pereira, que é vendedora de artigos religiosos, estava em Juiz de Fora, quando a Polícia levou os chilenos. Ao chegar, foi informada que sua irmã, assistira a prisão dos seus inquilinos, sendo mesmo levada à DRF, para acareações. Farto material de arrombamento, brocas elétricas, maçaricos portáteis, lentes de aumento, um pequeno tôrno, e massa especial para moldes de chaves, além de uma pistola calibre 7,65, foi apreendida no interior da casa.

NOTA OFICIAL DA POLÍCIA SÔBRE A INVASÃO DA DCD

Sôbre a invasão da Delegacia de Costumes e Diversões, por marinheiros embriagados que desejavam libertar uma mulher, ocorrido no dia 20 dêste, o coronel Garrastazu, Chefe do Gabinete do geenral Kruel, distribuiu, ontem, a seguinte nota:

"O dr. Péricles Machado de Castro, Delegado de Costumes e Diversões, comunicou em ofício ao exmo. sr. Chefe de Polícia, general Amaury Kruel, que as notícias veiculadas pela imprensa matutina e vespertina desta capital, ontem, foram muito exageradas, uma vez que deram demasiada importância e gravidade a um acontecimento sem expressão, como foi a tentativa de um marinheiro alcoolizado, que pretendia retirar do DCD, uma mulher que ali se encontrava detida.

De fato, o marujo chegou a reunir-se a outros, cêrca de 8 ou 10, que se achavam em frente àquela Delegacia, mas talvez, devido as imediatas providências acauteladoras que foram tomadas pelas autoridades nada fizeram que se assemelhasse à violências.

Tão destituído de importância foi o fato, que ao chegar a escolta providenciada prontamente pelas autoridades da Marinha, sob o comando do sargento Gabriel Aracati de Sousa, os marinheiros já se haviam evadido.

Foi realizada uma batida pela escolta e autoridades policiais pelas redondezas, sem contudo, conseguir prender nenhum dos marinheiros dos que se haviam reunido em frente a DCD".

Tentavam novo golpe quando foram prêsos

Quando tentavam repetir uma nova modalidade de conto, Bartolomeu Alves Pinto (Rua Raul Pompeu, 195, apartamento 908) e Hercílio Bezerra de Sousa (Rua Bento Lisboa, 63, apartamento 604), foram prêsos, ontem, em flagrante na Rua Araújo Pôrto Alegre, 70, sala 908, pelo investigador Armando, que os conduziu à Delegacia de Roubos e Falsificações, onde foram autuados e recolhidos à prisão.

Os vigaristas telefonavam para suas vítimas dizendo que um parente que havia viajado, tinha deixado com êles quatro cortes de casimira inglêsa, os quais deveriam ser entregues mediante a quantia de Cr$ 10 mil. Os cortes não eram de casimira e sim de brim ordinário, o que era descoberto quando os lesados abriam os embrulhos, depois de entregarem a quantia aos larápios.

PRIMEIRA VÍTIMA

Depondo na Delegacia de Roubos e Falsificações, Hercílio Bezerra de Sousa, conhecido como "Comandante Lobato" declarou, que êle e seu companheiro aplicaram o novo conto pela primeira vez ao sr. José Melo, residente na Rua Itapiru, 1529. Quando souberam que um parente do mesmo estava viajando, ocorreu-lhes a idéia de telefonarem para êle, dizendo que estavam de posse de um embrulho contendo quatro cortes de casimira, o que surtiu efeito, pois o sr. José sem hesitar entregou-lhes a quantia pedida em troca das fazendas.

SEGUNDO GOLPE

Por sua vez, depôs Bartolomeu Alves Pinto, que acusou Hercílio como chefe e idealizador do plano. Declarou que quando tetrminou o lucro do primeiro trabalho, êles procuraram repetir o conto.

Dirigiram-se para o escritório 908, do edifício da Rua Araújo Pôrto Alegre, 70, mas não foram felizes, pois nenhum dos que ali se encontravam tinha parentes viajando. Os srs. Caio Cortez e Pedro de Queiroz desconfiando dos vigaristas os denunciaram à polícia.

MENINO DE 12 ANOS CAIU NA CLARABÓIA

Tentando apanhar um livro que sua professora jogara pela janela, em revide a uma grosseria sua, o menino Sérgio de Aguiar Baranda, de 12 anos, caiu da janela da Escola Deodoro sôbre a clarabóia de um prédio da Rua da Glória, sofrendo vários ferimentos e tendo ser internado no Hospital Sousa Aguiar.

A tutora do menor acidentado, sra. Maria da Silva, moradora na Rua Paissandu, 156, apt. 803, apresentou queixa ao Comissário do 4º DP, que a encaminhou ao 5º, pois o local onde se deu o acidente pertence a esta jurisdição.

PERALTICE

Sérgio jogou violentamente um livro de geografia sôbre a mesa de sua mestra, que corrigia cadernos. Esta, num momento de irreflexão, revidou a grosseria infantil, atirando o mesmo livro pela janela da classe; a seguir, deixou o recinto para telefonar à tutora de Sérgio, pondo-a a par da indelicadeza de seu aluno. Numa reação espontânea e de arrependimento, Sérgio foi procurar o livro.

Desceu ao pavimento térreo e não o encontrou ali. Tornou a subir e divisou o livro sôbre a clarabóia de um prédio da Rua da Glória. Debaixo, d. Lígia, a professora, viu quando o menino galgava o parapeito da janela, e ainda gritou, tentando fazer com que êle retrocedesse.

Da janela à clarabóia o menino caiu, vindo a sofrer ferimentos. Foi internado no Hospital Sousa Aguiar.

AVERIGUAÇÕES

O 5º DP está fazendo averiguações para apurar os motivos do acidente e determinar se houve ou não crime culposo da professora, a quem acusam de ter mandado o menino apanhar o livro.

Solda elétrica
DIOGO
Rua Miguel de Frias, 73
ESTACIO

POLICIA (de todo o mundo)

Roma: absolvição geral num processo de 14 anos

ROUBARAM TRIGO E AZEITE

Um processo, instaurado há 14 anos, foi, ontem, encerrado pelo Tribunal de Larino, em Roma, com a absolvição de 30 camponeses de Marrone di Sannio, nos Abruzzos, acusados de terem roubado, em outubro de 1943, quando da queda do regime fascista, um depósito de trigo e azeite.

Os advogados da defesa alegaram que os acusados, muitos dêles em sua maior parte, haviam agido devido à fome que grassava na região por causa da guerra. (FP-DC)

Catanzaro: Balanço

Seis mortos, 200 famílias sem abrigo e centenas de hectares de terras inundadas representam o primeiro balanço do mau tempo que, há dois dias, vem castigando a província de Catanzaro, na Calábria.

Os danos mais importantes foram registrados na zona industrial de Crotone, que foi parcialmente inundada. — (FP-DC)

Nova Iorque: "Plebiscito"

Círculos venezuelanos de Nova Iorque afirmaram, ontem, que os estudantes de Universidade de Caracas travaram combate com a polícia, na 5a. feira, durante uma manifestação de protesto contra o plebiscito, sendo repelidos com gases lacrimogênios e armas de pequeno calibre. — (UP-DC)

Pôrto Alegre: Motorista

Foram presos ontem, em Pôrto Alegre, Santos Ribeiro da Silva, João Teodoro de Brito e Alaíde dos Santos, que confessaram ser os autores do assassínio do motorista João Batista, cujo corpo ainda não foi encontrado. Outros suspeitos deverão ser detidos. — (Asapress-DC)

Nicósia: Explosão

A Polícia de Nicósia, em Chipre, informou ontem que a explosão a bordo do vapor-cargueiro britânico «African Prince», no pôrto de Karavostassi, foi provocada por uma bomba. Quando ocorreu a explosão estava sendo desembarcada uma carga de minério de cobre. — (UP-DC)

Nápoles: Escafandristas

Vários escafandristas procuraram, ontem, entre os restos do cargueiro italiano «Anna Maria», que afundou na Baía de Nápoles, os cadáveres de 8 pessoas que estavam a bordo. Os tripulantes do navio quando êste afundou dormiam, ficaram no interior do navio quando êste afundou depois da explosão de suas caldeiras. — (UP-DC)

Tennessee: "Minha luta"

O chefe do racismo nos Estados Unidos, John Kasper, foi enviado, ontem, de Tennessee para a Flórida, dizendo que ia passar ali suas férias. Na verdade foi cumprir uma pena de 18 meses de prisão.

Kasper, que foi conduzido por uma escolta policial, levava nas mãos o livro «Minha Luta», de Hitler, além de outras obras. — (UP-DC)

Lisboa: Ciclone

Violento ciclone, acompanhado de chuvas torrenciais, abateu-se ontem sôbre a região de Horta, nos Açores, próxima a Lisboa, causando vultosos danos em várias cidades. — (FP-DC)

Pôrto Alegre: Assaltos

Uma onda de assaltos tem se registrado, ùltimamente, em Pôrto Alegre, todos praticados de modo impressionante, contra residências e lojas. Houve ainda estão as vítimas dos malfeitores, que continuam soltos. — (Asapress-DC)

Los Angeles: Floresta

Um incêndio de proporções assustadoras está, desde ontem, destruindo uma floresta próximo a Los Angeles. Nove mil hectares já foram devastados, temendo-se que o fogo atinja uma área de mais 3 mil hectares.

O famoso Observatório de Mont Wilson e 100 casas do grande «canyon» de Santa Anita estão ameaçadas pelas chamas, que se estão aproximando da região. — (UP-DC)

Novamente julgado o industrial assassino

Depois de ter sido absolvido em 21 de janeiro dêste ano, pelo 2.º Tribunal do Júri, o industrial Nenrod Pereira Leitão, acusado de ter morto sua companheira Iolanda Martins Bouças, no dia 28 de dezembro de 1954, foi, ontem, julgado pela segunda vez, em virtude de determinação do Tribunal de Justiça, que ordenou novo julgamento.

Na acusação funcionou o promotor público Miranda Rosa e na defesa os advogados José Bonifácio e Michel Stefan que, quando encerrávamos nossos trabalhos, tentavam convencer aos jurados da inocência do réu, alegando legítima defesa, por vez que a arma do crime pertencia à morta.

NOVO JULGAMENTO

A Promotoria Pública que não se conformou com a decisão do primeiro veredicto, recorreu ao Tribunal de Justiça, pedindo fôsse a sentença anulada em virtude do réu ter utilizado de meios para dificultar a defesa da vítima por parte do Promotor Público, que havia funcionado naquele julgamento. Determinou o Tribunal de Justiça, diante das provas apresentadas, êste novo julgamento.

JURADOS

O corpo de jurados dêste novo julgamento, era composto por Lia da Silva Borges, Regina Lúcia Reis Duboc, Gilda Guedes de Sousa, Maria Emília Marques Tinoco, Sílvio de Mendonça Habib, José da Fonseca Moreira e Fernando da Cruz Gouveia.

Na Rádio NACIONAL
o programa
"TRAÇO-DE-UNIÃO"
Correspondentes Especiais Permanentes
numa cobertura completa de notícias e reportagens, abrangendo todo o território nacional
LIGUE SEU RECEPTOR
às 23 horas, de cada domingo
O RÁDIO-REPÓRTER FERNANDO JACQUES ESTARÁ CHAMANDO
BELÉM
FORTALEZA
RECIFE
SALVADOR
S. PAULO
BELO HORIZONTE
GOIÂNIA
PÔRTO ALEGRE.

O CARIOCA RECLAMA

O JARDIM DA IGREJA NÃO SAIU

— Apesar de a Câmara Municipal já ter aprovado o projeto que determina a construção de um jardim ao redor da Igreja São João Batista da Lagoa, as obras ainda não foram iniciadas, o que é motivo de constantes reclamações e apelos por parte dos fiéis desta Matriz.

A queixa foi feita ontem a esta coluna por monsenhor Lira, vigário daquela igreja, afirmando que "o jardim não só iria embelezar aquêle logradouro, como também faria com que as crianças pudessem brincar, principalmente aquelas que aprendem catecismo. Se é por dificuldades financeiras que esta obra ainda não teve o seu comêço, podem estar certas as autoridades municipais que os próprios fiéis ajudarão e para isto será feita uma coleta em tôdas as casas do bairro".

AÉRO-MOÇAS APELAM

Temos recebido diversos apelos de aéro-môças do Santos Dumont, que pedem providências por parte do Departamento de Concessões da Prefeitura, no sentido de que êste coloque uma linha direta de lotações do Aeroporto para o Leblon e uma outra para a Zona Norte. — Segundo afirmam, causa um terrível transtôrno para elas ter que andar um pedaço enorme até o local de serviço. O Departamento da Prefeitura bem que poderia atender êste apêlo das môças que andam pelos ares.

CRIANÇAS GRANDES

— Reclamam os moradores do edifício situado no cruzamento das ruas Barão de Iguatemi com Rua 12 de Dezembro contra os "meninos grandes" que passam os dias a jogar bola no terraço do prédio, proferindo palavrões e incomodando as pessoas. A Rádiopatrulha, de vez em quando, aparece por lá, mas ao invés de punir os "meninos grandes", limita-se a levar a bola. Com vistas às autoridades policiais do 15.º Distrito.

AZAR DO ASSOCIADO

Dona Gracinda Santana, servente da LBA (Cart. n. 1.802, Série 54), nos telefonou ontem, protestando contra diversas irregularidades existentes no setor de Benefício do IAPC. Diz a leitora que êste serviço só funciona do meio-dia até às três horas da tarde. Ora, quem procura o serviço é porque está ou estêve doente e não pode enfrentar uma fila enorme, para no fim não ser atendida porque o horário é deveras pequeno. Urge pois, conclui a leitora em sua queixa, que a direção do Instituto aumente o tempo de trabalho daquele serviço, para que as pessoas possam ser melhor atendidas".

A SUJEIRA DA PRACINHA

— E' revoltante o estado em que se encontra a Praça Serzedelo Corrêa, em Copacabana. Além de estar infestada de malandros durante a noite, o lixo tomou conta daquela pracinha" — diz uma leitora em sua carta. Não se sabe porque os lixeiros só passam pela manhã, para varrer, justamente na hora em que a garotada de Copacabana está brincando naquele logradouro. A polícia e o DLU devem tomar providências no sentido de que as sujeiras moral e material desta praça sejam varridas.

RÁPIDAS

Desocupados continuam rondando uma escola pública da Glória. A Diretora telefonou, reclamando. — Existe uma urna na fila dos lotações (Praça Mauá) para os subúrbios, onde as pessoas podem depositar suas queixas para esta coluna. — A Praia do Flamengo continua imunda.

AJUDE A CASA DA MÃE POBRE

Qualquer queixa ou reclamação para "O CARIOCA RECLAMA" deverá ser dirigida à redação do DIARIO CARIOCA (Av. Rio Branco, 25, sobreloja) ou pelos telefones 23-3239 ou 23-5082, no horário das 7 às 24 horas, para LUIS CARLOS ou ainda para a ASSOCIAÇÃO DAS DONAS-DE-CASA (Rua Delgado de Carvalho, 21), tel.: 34-7156.

MARINHA

Recebe almirantes o Ministro da Marinha

O ministro Alves Câmara recebeu, ontem, em seu Gabinete, os almirantes Fernando Almeida da Silva, Frederico Guilherme Husta de Oliveira Sampaio, os comandantes Orlando Francisco Pinhel, Raul de Castro e Silva, Fernando Luís da Cunha, Carlos Cordeiro de Melo, Roberto Arieira e os srs. Adalberto Neves e Antônio Alves Fernandes.

Por diversos motivos, apresentaram-se, ontem, à Diretoria do Pessoal, os comandantes Cláudio Acilino de Lima, Talma Prado Castelo Branco, Flávio Mesquita Júnior, Telmo Dutra de Rezende, Luís Ferreira, Renato César Ferreira Bittencourt, Luciano Faria Neves de Lira, Cláudio Barreto de Moraes e os tenentes Manoel Amaro da Silva, Alípio Nobre, Almir Alves de Araújo, Murilo José Soares e Paulo Felinto Rodrigues Souto Maior.

DISPENSA E DESIGNAÇÃO DE OFICIAIS

O Ministro da Marinha assinou ontem as seguintes portarias: dispensando o capitão-de-corveta Orlando Raso das funções de chefe de gabinete e de assistente do Secretário-Geral; dispensando o capitão-de-corveta Geir de Macedo Soares da função de assistente do Inspetor-Geral; dispensando o capitão-tenente Alberto Fernandes da função de assistente do comando do 4º DN e designando os capitães-de-corveta Orlando Raso e Geir de Macedo Soares para exercerem, respectivamente, as funções de assistente do Presidente do Tribunal Marítimo e do Secretário-Geral.

EFICIÊNCIA PROFISSIONAL

Acham-se abertas, na sede da Escola de Marinha Mercante do Rio de Janeiro, até às 11 horas do dia 21 de dezembro vindouro, as inscrições às provas de eficiência profissional, para melhoria de Carta, para as categorias de 1.º piloto, 2.º maquinista-motorista e 1.º rádiotelegrafista.

Os tempos de embarque exigidos para as inscrições serão os previstos no regulamento em vigor.

Informações serão prestadas na referida Escola, diàriamente de 9,30 às 11,30 e das 13,30 às 16,30 horas, e aos sábados das 9 às 11,30 horas.

ADMISSÃO À ESCOLA NAVAL

Devem comparecer, com urgência, à Secretaria da Escola Naval para tratar de assunto de seu interêsse os cidadãos Renato Adolfo Tietz Ribeiro, José Alberto de Moura Araújo e Carlos Roberto Tôrres.

NO TRIBUNAL MARÍTIMO

Reunido ontem em sessão plenária, sob a presidência dos juízes Stoll Gonçalves e Carlos de Miranda, o TM julgou [illegible] os seguintes acidentes, relatados pelo juiz Francisco Rocha: colisão com pau submerso e naufrágio do batelão "Alvarenga", em reboque da lancha "Minerva II", no rio Purus, Estado do Amazonas; colisão com pau submerso e naufrágio do batelão "Jandaia", em Volta do Buritizal, no rio Mearim, Estado do Maranhão; avaria no motor [illegible] e arribada do cuter-motor "Bripe Um" ao pôrto do Rio de Janeiro.

Consideraram fortuitos os seguintes acidentes, relatados pelo juiz Epaminondas [illegible]: explosão na caldeira de bordo do navio "Guarani", quando [illegible] de Santos para Laguna [illegible]; [illegible] do navio "Santarém", quando atracado [illegible] pôrto do [illegible]; [illegible] Jacumã, [illegible] Antônio Sa[illegible] Amazonas, "Rio Tie[illegible]" Maranhão.

CABELOS BRANCOS
JUVENTUDE ALEXANDRE
USE E NÃO MUDE

ASTENIA SEXUAL

Voronof revolucionou a medicina demonstrando a possibilidade de restauração das energias perdidas e do vigor sexual. Chamamos, pois, a atenção da classe médica para a fórmula do TONOKLEN (comprimidos) destinada à restauração das funções genitais. Nas drogarias ou pelo reembôlso. Caixa Postal, 4 — Tijuca — Rio. — Tel.: 48-5087 — Peçam literatura grátis.

A MAYRINK
TRANSMITIRÁ EM
TARDE ESPORTIVA BRAHMA:
(três e meia da tarde)
HOJE:
FLUMINENSE X OLARIA
AMANHÃ:
AMÉRICA X FLAMENGO
Com RUY PÔRTO, Clóvis Filho, Nilton Ribeiro e Luís Fernando. Comentários de Lourival Pereira. Supervisão de Lúcio Guimarães
PRA-9 -- Rádio Mayrink Veiga
— 1220 KCS. —
ONDAS MÉDIAS E CURTAS

GUERRA

Homenagem: vítimas da intentona de 1935

Serão prestadas homenagens às vítimas da intentona comunista de 1935, em solenidade que se realizará no próximo dia 27, às 9 horas, no Cemitério de São João Batista, para a qual os Ministros da Guerra, Marinha e Aeronáutica convidam as autoridades civis e militares, o povo em geral e as famílias dos militares mortos, por ocasião daquele levante.

São os seguintes os militares que morreram, no cumprimento do dever, durante o levante comunista de novembro de 1935: tenente-coronel Misael de Mendonça, majores Armando de Sousa Melo e João Ribeiro Pinheiro, capitães Geraldo de Oliveira, Danilo Paladini e Benedito Lopes Bragança, tenente José Sampaio Xavier, sargentos José Bernardo Rosa, Jaime Pantaleão de Morais, Coriolano Ferreira Santiago e Abdiel Ribeiro dos Santos, cabos Luís Augusto Pereira, Alberto Bernardino de Aragão, Pedro Maria Neto, Fidelis Batista de Aguiar, José Hermito de Sá, Clodoaldo Ursulano, Manoel Biré de Agrela, Francisco Alves da Rocha e soldados Luís Gonzaga, Lino Vitor dos Santos e João de Deus Araújo.

HOMENAGEADO O SARGENTO HELOIDES

O sargento Heloídes Soares, do gabinete ministerial, que foi classificado, em 2º lugar no campeonato brasileiro de dactilografia, recentemente realizado, recebeu uma máquina de escrever oferecida por um representante de conhecida firma do ramo, na oportunidade da cerimônia de homenagem de que foi alvo, por parte dos seus colegas, à qual compareceram oficiais e funcionários civis.

HOMENAGEADO O SARGENTO HELOIDES

O sargento Heloídes Soares, do gabinete ministerial, que se classificou em 2.º lugar no Campeonat Brasileiro de Dactilografia, recebeu uma máquina de escrever, do representante de firma do ramo, por ocasião da homenagem que lhe prestaram ontem, os seus colegas, da qual participaram oficiais, sargentos e funcionários civis.

VENCIMENTOS DE NOVEMBRO

O Departamento Geral do Pessoal avisa aos oficiais adidos que efetuará o pagamento dos vencimentos e vantagens relativos ao mês em curso a partir das 12 horas do próximo dia 25. Os que não comparecerem até o dia 28, inclusive, só poderão receber a partir de 2 de dezembro.

CAPELÃO PARA-QUEDISTA

Após ter realizado um salto, em Gramacho, acompanhado do Comandante do Núcleo da Divisão Aéro-terrestre, recebeu o certificado de pára-quedista militar brasileiro, ontem, o capitão-capelão Domingos Rawn, veterano da 10.ª Divisão Aéro-terrestre do Exército Norte-Americano, em cerimônia verificada no Gabinete do comando daquele Núcleo.

SALA GENERAL ANDRADE NEVES

Em ato solene que contou com a presença do Presidente do Superior Tribunal Militar, almirante de Esquadra Otávio de Medeiros, ministros daquela Alta Côrte, do marechal Mascarenhas de Morais, de representantes do Ministro da Guerra, do Estado-Maior das Fôrças Armadas e elevado número de magistrados, advogados e jornalistas, foi dado, à sala de sessões da 2.ª Auditoria de Guerra, o nome de "Sala General de Divisão Francisco Ramos de Andrade Neves", em homenagem póstuma àquele que foi, por muitos anos, ministro do Supremo Tribunal Militar.

Boletim da Diretoria do Pessoal

Vai transcrita, a seguir, a parte referente à movimentação do boletim n. 265 da Diretoria do Pessoal da Ativa do Exército:

Movimentação

PELO MINISTRO DA GUERRA

Transferência — Por necessidade do serviço — Comissão Especial de Obras n. 1, o ten.-cel. "T", EF Const. Júlio Moreira de Oliveira, da Diretoria de Obras e Fortificações.

Capelania de Fernando de Noronha, o capitão-capelão, Padre José de Sá Gurgel, da Capelania da Guarnição de Jaguarão.

Capelania do Quartel General da 6a. RM, o capitão-capelão, padre Leovegildo Barbosa da Silva, da Guarnição Militar de Fernando de Noronha.

Classificação — Por necessidade do serviço — Capelania do Quartel General da Artilharia Divisionária da 3a. Região Militar, o capitão-capelão, padre Isidro Caldeira Vale.

Nomeação — Por necessidade do serviço — Comandante do 2.º Grupo de Artilharia 75 a Cavalo, o tenente-coronel da Arma de Artilharia, Odílio de Magalhães, sendo em consequência, transferido do Quadro de Estado-Maior, da Ativa para o Quadro Ordinário.

Comandante do 3.º Grupo de Canhões Automáticos Antiaéreos, o tenente-coronel da Arma de Artilharia, Alexandre Moss. Simões dos Reis, sendo, em consequência, transferido do Quadro do Estado Maior da Ativa, para o Quadro Ordinário.

Comandante do Regimento Escola de Infantaria, o coronel da Arma de Infantaria, Anfrísio da Rocha Lima.

POR ESTA DIRETORIA

INFANTARIA

Transferência — sem efeito

Por necessidade do serviço, QSP, o 1.º tenente Reginaldo d'Oliveira Lauand de 31/8/57, desta Diretoria, por ter do QO, publicada em Bol. Int. n. 199 sido exonerado das funções de Instrutor do CM Salvador, conforme publicou o Bol. Int. n. 259, de 13/11/57, da DPA.

CAVALARIA

Transferência de Quadro

Por necessidade do serviço, QO, o primeiro-tenente Sálvio da Costa Lemos, do QSG, por ter sido classificado no 11.º RC

Classificação — Por necessidade do serviço — 11.º RC, o primeiro-tenente Sálvio da Costa Lemos, por ter sido dispensado de treinamento a que estava sendo submetido pela CDE.

ARTILHARIA

Retificação de Classificação — Por necessidade do serviço, 3.º GA 75 Mon. onde está adido, o segundo-tenente Joaquim Américo Guimarães, e não 1a./5.º G.A. Cos. M. conforme foi publicado pelo Bol. Int. de 20/9/57, desta Diretoria.

ENGENHARIA

Transferência de Quadro — QSP, o capitão Gilson Muniz de Carvalho, do QO (Cia. Mnt. Eng.), por ter sido nomeado Instrutor do Curso de Mecânico de Equipamento de Engenharia, em funcionamento no Pq D. Mat. Eng. para os anos letivos de 1958/1959, conforme Port. 2105, de 28 out. 57, transcrito no Bol. Int. 252, de 5/11/57, desta Diretoria.

Classificação — Por necessidade do serviço — 1a. Cia. Com. o capitão Pedro Valdir de Alcântara, adido ao 3.º Btl. Rdv.

Convocação — De acôrdo com o artigo 5.º do Decreto n. 8.097, de 16 de outubro de 1945, art. 4.º da Lei n. 1.376, de 6 de junho de 1951 e com o que preceitua o Decreto-lei n. 4.222 de 2 de abril de 1942, e, instruções constantes do Aviso n. 926-D-5-F, de 4 de outubro de 1957, resolve convocar para o serviço ativo do Exército, pelo prazo compreendido entre a apresentação na Unidade e 20 de outubro de 1958, com os vencimentos e vantagens previstas na legislação em vigor, ressalvadas as disposições do art. 320 e seus parágrafos do Código de Vencimentos e Vantagens dos Militares, os seguintes segundos-tenentes da Reserva de 2a. classe:

Da 5a. Região Militar

ARMA DE INFANTARIA

Orias Cedmhel Faria e Leviathan René Russo, para servirem no 28.º Regimento de Infantaria.

Declaração sôbre adição — Declara-se que o capitão Inf. José Felix, permaneceu adido a esta Diretoria, para efeito de alterações e vencimentos, a partir de 5 jan. 57 até a data de seu desligamento, em 21 out. 57.

Fundo de . . .

(Conclusão da 4ª página)

lações. Justifica-se, plenamente, tal dispositivo. Não obstante a grande extensão de nosso litoral, são poucas as áreas, adequadamente situadas em relação aos grandes centros manufatureiros do país, que apresentam condições satisfatórias, quanto à topografia e acesso terrestre e por água para a instalação de estaleiros. Tal situação poderá propiciar reinvidicações abusivas para a venda de terrenos com características favoráveis.

Ex-vi do disposto no art. 5.º, n. XV, alínea G da Constituição, à União compete legislar sôbre desapropriação. E o art. 65, IX, da Carta Magna dispõe que o Congresso Nacional compete legislar, com a exceção do art. 66, "sôbre tôdas as matérias de competência da União".

Por outro lado estabelece o art. 141, § 16 da Constituição, que «é garantido o direito de propriedade, salvo o caso da desapropriação por necessidade ou utilidade pública, ou por interêsse social, mediante prévia e justa indenização em dinheiro».

Ora, pelas razões econômicas acima expostas, é de todo o interêsse que os estaleiros nacionais, de construção e reparos navais, possam promover, na forma da legislação vigente, desapropriação dos bens necessários a seus serviços e instalações.

A forma adotada pela Emenda n. X, de equiparar tais estaleiros aos estabelecimentos de caráter público, para o único fim de ficarem habilitados a promover essa desapropriação, em nada contraria a Carta Magna.

De fato, tais estaleiros exercem atividade do maior interêsse para a economia nacional, justificando-se, portanto, que gozem dêsse privilégio, que não é, aliás, privativo do Estado, já que, segundo a lição da doutrina, pode ser delegado a emprêsas concessionárias de serviços públicos, a contratantes de obras públicas, a autarquias administrativas e até mesmo a «pessoas privadas, cujo objeto seja de interêsse geral ou a quem tenha sido cometido, por lei especial, um encargo de interêsse público» (Eurico Sodré — «A Desapropriação por Necessidade de Utilidade Pública»).

Inconstitucional seria a Emenda se autorizasse desapropriação fora dos casos expressos previstos na Constituição, ou sem «prévia e justa indenização em dinheiro».

Nada disto ocorre, porém, já que ali está dito que esta se fará «na forma da legislação vigente». E esta (o Decreto-lei n. 3.365, de 21-6-41), embora anterior à Constituição, continua a ser aplicada pacificamente, já que seus princípios se harmonizam com os acima citados, da Carta Magna.

EMENDA XI

Quanto à Emenda n. XI, nada há, igualmente, que objetar, porque o que visa ela estabelecer é que os serviços de construção e reparos navais da União sejam explorados através de emprêsas organizadas nos têrmos dos artigos que menciona a Lei n. 2.874, de 19-9-56, lei votada pelo Congresso Nacional e em relação à qual nenhuma inconstitucionalidade foi argüida.

Conforme antes referido, as emendas ns. II, III, V, VI, VII, VIII, IX e o item 2 da Emenda n. IV, tratam de matéria de competência de outras Comissões, nada havendo a impugnar quanto a sua constitucionalidade e juridicidade».

Projeto sôbre . . .

(Conclusão da 4ª pág.)

lei alterando a Lei de Meios, a fim de que "As despesas consignadas nos anexos do presente Orçamento não poderão ser objeto de qualquer redução seja a que título fôr, tendo absoluta prioridade, quanto ao pagamento, sôbre as despesas resultantes de créditos adicionais, salvo os destinados a medidas de salvação pública". Determina, finalmente, o projeto que "os créditos adicionais serão relacionados por ordem cronológica para efeito de atendimento e pagamento posterior à integral execução deste Orçamento".

Sendo o último orador, o sr. Coimbra Bueno (UDN-Goiás) defendeu a designação de verbas orçamentárias destinadas a obras da BR-14.

MATUTINA

Na sessão matutina que realizou, às 10,30 horas de ontem, os srs. Domingos Velasco (PSB-Goiás) e Kerginaldo Cavalcanti (PSP-Rio Grande do Norte) foram os únicos oradores, havendo ambos falado sôbre o projeto de rádiodifusão.

Nessa sessão, foi aprovado o projeto que dispõe sôbre o pagamento das contribuições em atraso devidas pelas emprêsas de navegação aérea comercial à Caixa de Aposentadoria e Pensões dos Serviços Aéreos e Telecomunicações. Finalmente retornou às comissões, por ter sido emendado, o projeto referente ao anexo do Orçamento relativo ao Ministério da Educação e Cultura.

JURI

Pelo sr. Kerginaldo Cavalcanti foi apresentado projeto de lei Tribunal do Júri.

Transferido o 'Baile do Rádio'

O «Baile do Rádio» marcado para hoje, na sede do Flamengo, foi transferido por motivo de fôrça maior, para o dia 13 de dezembro.

DR. LAURO LANA
DOENÇAS INTERNAS
Largo S. Francisco, 26, das 4 às 6 na Av. Copacabana, 540 — 9 às 11 horas

CONCLUSÕES DA 1.ª PÁGINA

Liberdade de . . .

mandado de prisão expedido. Evidentemente, articularão motivos que entendem apoiados em lei, competindo, então, ao Juiz, examiná-los e apreciar cada um dêles, para proferir a sua decisão de acôrdo com a convicção que formar do caso, não se esquecendo de apoiar a sua deliberação em preceitos legais. E' como costumo proceder em todos os casos que são submetidos à minha apreciação e estudo".

DECISÃO DIFÍCIL

Respondendo a uma indagação do repórter, disse o sr. Monjardim Filho:

— A pergunta que me foi formulada, sôbre se o pedido de revogação da prisão do sr. Prestes poderá ser deferido, é de difícil resposta para mim. Por enquanto, qualquer adiantamento que faça da minha decisão, poderá dar margem a interpretações diversas e uma delas no sentido de que prejulguei o caso, o que não poderei fazer, pois, se chegar a tal extremo, estarei impedido de despachar o referido pedido".

— Posso afirmar — disse o sr. José Monjardim Filho, para concluir — que qualquer pedido de revogação de prisão preventiva, seja de quem for, estará sujeito a uma decisão favorável, ou, também, a uma que não faça sorrir o interessado".

Chatô: se não . . .

o adido aeronáutico adjunto, tenente-coronel-aviador José Maia.

No terceiro carro, iam os srs. Geraldo de Carvalho Silos, Lauro Muller Neto e Rodrigo Azeredo Coutinho, respectivamente primeiro, segundo e terceiro secretários.

USOU O COLAR

Precedida de um policial a cavalo, a comitiva chegou ao Palácio de Buckingham onde a Rainha Elisabeth II, acompanhada Ministro das Relações Exteriores, sr. Selwyn Lloyd, recebeu do sr. Assis Chateaubriand dois envelopes brancos, onde se continham as credenciais do novo representante brasileiro e as cartas revocatórias de seu predecessor, o embaixador Samuel de Sousa Leão Gracie.

Ao receber os dois envelopes disse a soberana inglêsa que apreciara imensamente o colar de pedras preciosas brasileiras que o Govêrno do Brasil lhe oferecera por ocasião das festas de sua coroação.

Recentemente, ao instalar a nova sessão do Parlamento, a rainha Elisabeth apresentou-se com êsse colar. Segundo palavras suas ao embaixador Assis Chateaubriand, já mandou confeccionar um diadema adequado à jóia brasileira.

FILHO DE DUAS PATRIAS

Em breve palestra com Sua Majestade, o sr. Assis Chateaubriand disse ser êle, e bem assim todos os brasileiros, filho de duas pátrias: Portugal e a Inglaterra. Segundo declarou, a participação da Marinha britânica foi decisiva para a inviolabilidade da costa brasileira desde os tempos coloniais até entrado o século XIX, devendo-se a alguns altos oficiais britânicos, como os almirantes Cockbrane e Taylor uma preciosa participação no processo de manutenção da unidade territorial do Brasil, contratados que estavam pela nascente Marinha brasileira.

Diante das palavras do novo Embaixador brasileiro, a rainha Elisabeth não escondeu sua grande admiração e confessou-se impressionada pelos conhecimentos de História do Brasil que o sr. Assis Chateaubriand acabava de revelar.

Pouco depois de apresentar os membros da representação diplomática do Brasil à Rainha, o sr. Assis Chateaubriand se retirou, com solene curvatura e após êle, os seus auxiliares. A entrevista protocolar durara cêrca de 15 minutos.

Mistério do . . .

desaparecimento do tenente, suas consequências políticas, providências tomadas pelo Ministério da Guerra, os desesperados esforços do major Gerson, seu irmão, e o imenso drama da família de Fernando serão lançados à apreciação do público, no mais completo trabalho jornalístico até hoje feito a respeito. Leiam, a partir de amanhã, nas páginas do DIARIO CARIOCA.

USA lança . . .

naram que a produção dos meteoros artificiais será de grande utilidade no estudo físico da atmosfera superior possibilitando, ainda, aos cientistas, obterem informações sôbre o provável comportamento dos balísticos intercontinentais que devem reingressar na troposfera com grandes velocidades sem se desintegrarem em consequência do atrito com o ar.

Ivan Ariza, . . .

Acrescentou que conversara com o sr. Valdemar Burman, "Auditor Geral da Mesbla S/A", com quem Ivan trabalhava e que lhe assegurou ter o suspeito comparecido ao trabalho no dia do rapto (dia 7), funcionando o tempo todo na verificação de canhotos, com o contador Luís Gulo, que confirmara esta informação.

NÃO TRABALHOU

Aconteceu, porém, que a reportagem do DC apurou exatamente o contrário de tal informação. Ela, aliás, já nos fôra dada pelo próprio Ariza, que disse ser inspetor de vendas da Mesbla, de vez em quando fazendo trabalho interno que, normalmente, dura dois dias.

— Dessa vez — disse-nos — o trabalho já estava durando uns cinco dias. Até no dia do rapto, eu me lembro, um camarada apareceu lá para me pagar cem cruzeiros que estava me devendo.

A reportagem do DC apurou, porém, que no dia do rapto Ivan Ariza não trabalhou, tendo um companheiro seu, assinado o ponto em seu lugar. A direção da Mesbla nega que isso tivesse ocorrido, por achar que, com a organização da emprêsa, essa fraude seria impossível. Acontece, no entanto, que o próprio companheiro de Ivan Ariza confessou ter assinado o ponto em seu lugar.

VOZ E LETRA

Voltando ao delegado Noronha: contou êle que o sr. Romário Paulino Espírito Santo, Chefe do Departamento de Pessoal da Mesbla e "comissário de polícia em licença", fêz a gravação da voz de Ivan Ariza (aliás, solicitada pela equipe do DIARIO CARIOCA) e mais tarde a comparou com a gravação do telefonema do raptor. Disse o delegado que achou a voz bem parecida, "principalmente nas pausas".

— Resta apurar, agora, sua letra — acentuou — pois faremos um exame grafotécnico e compararemos com o famoso bilhete do primeiro raptor.

O DC esclarece que já tomou a providência de comparar as letras, tendo encontrado vários sinais de identidade entre os escritos de Ivan Ariza e do raptor. Amanhã daremos o resultado do nosso próprio exame grafotécnico.

IVAN, LIVRE

Nesse ponto, o delegado informou que Ivan Ariza estava livre, e passou a desfazer do trabalho da imprensa, principalmente de Epitácio Timbaúba da Silva, o redator especializado do DC que chefiou as investigações que conduziram a Ariza.

Naturalmente esquecido de que tôdas as pistas obtidas até agora, sôbre o rapto o foram pela imprensa — gravação da voz do raptor, prisão do menino que entregou o bilhete etc., — o sr. Noronha fêz um "speech" contra a intromissão de jornais e emissôras no assunto, dedicando-se com especial atenção ao DIARIO CARIOCA.

ACAREAÇÃO COM JUVENTINO

Mas, apesar disso tudo, o delegado Noronha, à tarde, determinava nova prisão de Ivan Ariza, ao mesmo tempo em que o coronel Danilo Nunes declarava ao DC ter também determinado essa prisão.

Suspeitava-se, por outro lado, de que a permanência de Juventino Teixeira e Ormindo Oliveira Pinto no 2º Distrito Policial, desde às 11 horas, estava ligada à apresentação de Ariza à polícia, pois deveria ser feita uma acareação entre êles.

O fato é que às 17 horas, Juventino desapareceu do 2.º DP, depois de lá permanecer exatamente o tempo necessário a que Ivan, libertado pelo sr. Noronha, fôsse novamente prêso.

A acareação entre Juventino e Ariza, portanto, deverá ter ocorrido durante a noite, em local ignorado, pois desapareceram todos — delegado e suspeitos — dos lugares onde poderiam ser normalmente encontrados.

ORMINDO DESMENTE

Quanto a Ormindo Oliveira Pinto, declarou êle ao delegado Hermes Machado que, quando o raptor entregou Sérgio Hariot a Juventino Teixeira, permaneceu na tendinha dêste por mais de uma hora, desmentindo assim a declaração de Juventino de que essa permanência não ultrapassara cinco minutos.

Ormindo disse que fôra à venda de Juventino comprar bananas, quando teve sua atenção despertada para o menino, que chegava com o raptor, podendo, assim, ter uma idéia bastante precisa do tempo em que ambos ficaram no local.

AERONÁUTICA

Vão buscar aviões nos Estados Unidos

Tendo em vista despacho exarado pelo Presidente da República, o ministro Corrêa de Melo assinou portaria, designando os militares que constituirão a equipagem encarregada de transportar, em vôo, dos Estados Unidos da América para o Brasil, a 2.ª esquadrilha de aviões T6-G.

São os seguintes os militares designados para aquela missão: tenente-coronel-aviador Walmiki Conde, capitão-aviador João Jerônimo de Aquino, tenentes-aviadores Danton Pinheiro Machado, Ariovaldo Rubbiati Jorge, Benedito de Almeida Santos e Alaor Vieira de Castro, sargentos Alcindo da Costa Reis, Eugênio Fernandes Cardoso e Giovanni Oliveira Bonfim.

CENTRO HOSPITALAR DA 4.ª ZONA AÉREA

O ministro Corrêa de Melo assinou portaria designando o brigadeiro-do-ar Antônio Alberto Barcelos, Comandante da 4a. Zona Aérea, para, como representante do Ministério da Aeronáutica, assinar com o Govêrno do Estado de São Paulo, o contrato de cessão, em comodato, pelo qual aquêle govêrno cederá ao Ministério, pelo prazo de 40 horas, o imóvel situado na Cidade de São Paulo, destinado à construção do Centro Hospitalar da 4a. Zona Aérea.

INSTRUTOR E MONITORES

O Ministro da Aeronáutica assinou portaria designando, por necessidade do serviço, instrutor e monitores da Escola de Especialistas de Aeronáutica, os seguintes militares: instrutor — ten. Décio José de Carvalho Paulinho; monitores — sargentos Gerhard Voigt, Airton Silva, Dirceu de Melo Horta, Luís Carlos Landini, Ataíde Faustino da Costa, Hélio Labordet Martins, Fernando Lopes Mesquita, Tedy Campos, Daniel Henrique Fernandes, Raimundo Nonato Pamplona Lima e Mário Freire Costa.

REQUERIMENTOS DESPACHADOS

Pelo Ministro da Aeronáutica foram despachados os seguintes requerimentos:

Sargento Armengo Oliveira Medeiros, solicitando permissão para gozar férias regulamentares relativas ao ano de 1957, nas Repúblicas do Uruguai e Argentina. "Concedo"; Alfredo Bentos Rodrigues, solicitando tolerância de limite de idade, para fins de inscrição no concurso de admissão ao 1.º ano da Escola Preparatória de Cadetes do Ar. "Indeferido"; soldado Martinho Vieira de Carvalho, solicitando os benefícios da Lei n. 3.067, de 22 de dezembro de 1956. "Indeferido"; sargento José Sinval de Sá, solicitando promoção ao pôsto de 2.º tenente. "Indeferido"; coronel Alcides Moitinho Neiva, solicitando pagamento da gratificação de Estado-Maior. "Indeferido"; capitão José Laitano Tavira, solicitando a indenização da importância por êle despendida no custeio de transporte da sua família, nos Estados Unidos, "Mantenho o despacho anterior".

CONSIDERADOS PROMOVIDOS

O ministro Corrêa de Melo assinou portarias, considerando promovidos à graduação de 2.º sargento os terceiros-sargentos reformados Manoel Teixeira de Azevedo, Humberto Muniz Mourão, Ivo Carlos Fernandes e Sandoval Pamplona dos Santos Filho, e à graduação de soldados de 1.ª classe os soldados de 2.ª classe Vicente [illegible] Cabral e Daniel Novais Cavalcanti de Araújo.

MOVIMENTAÇÃO DE OFICIAIS

O brigadeiro Antônio Alves Cabral, Diretor Geral do Pessoal da Aeronáutica, determinou a seguinte movimentação de oficiais:

Transferências: para a Diretoria do Material da Aeronáutica, capitão-intendente Alcir Cândido de Almeida, do Depósito Central de Intendência; para a Base Aérea de Belém, capitão-intendente Narciso Soares Pfaltzgraff, do Reembolsável Central de Intendência; para o Núcleo de Parque de Aeronáutica de Lagoa Santa, o 1.º tenente Daniel Tavares, do Q. G. da 1.ª Zona Aérea; para a Base Aérea de Natal, o 2.º ten. Ervino Zettel, do Parque de Aeronáutica dos Afonsos; para a Base Aérea do Galeão, o 1.º ten. Roberto de Carvalho Ringel, do 1/7.º Grupo de Aviação; para a Base Aérea de Belém, o 1.º ten. Paulo Abate, da Base Aérea de São Paulo; para a Escola de Aeronáutica, o 2.º ten. Urbano Hayne Neto, do 1/2.º Grupo de Aviação.

Classificações: no 3.º Grupo de Aviação, o segundo-tenente Antônio Renato Vidal Moreira e na Diretoria do Material da Aeronáutica, o 1.º ten. Atilo Rechett.

DESPACHOS DO DIRETOR DO PESSOAL

O Diretor Geral do Pessoal da Aeronáutica despachou os seguintes requerimentos: tenente Ervino Zettel, solicitando transferência para o 1.º Grupo de Transporte, de conformidade com o n. 1, do art. 186 do RISAER: "De acôrdo com o art. 187 (RISAER), seja transferido para a Base Aérea de Natal"; sargento José Ezequias da Fonseca, do Parque de Aeronáutica dos Afonsos, solicitando transferência: "Deferido"; sargento José Cristóvam Guerra, da Base Aérea de Fortaleza, solicitando transferência: "Deferido"; sargento Valter Mendes Lima, do Núcleo de Parque do Aeronáutica de Belém, solicitando transferência: "Deferido".

TRANSFERÊNCIA DE SARGENTOS

O Diretor Geral do Pessoal da Aeronáutica transferiu para os órgãos abaixo os seguintes sargentos: para a Escola de Especialistas de Aeronáutica, José Ezequias da Fonseca, do Parque de Aeronáutica dos Afonsos; para o Parque Especializado Central de Viaturas e Maquinárias, Waltren Mendes Lima, do Núcleo de Parque de Aeronáutica de Belém; para o Destacamento da Base Aérea de Belo Horizonte, José Cristovam Guerra, da Base Aérea de Fortaleza.

DESPACHOS DA DAC

O Diretor Geral de Aeronáutica Civil despachou os seguintes requerimentos: KLM Cia. Real Holandesa de Aviação solicitando autorização para iniciar a construção do pavilhão de manutenção, junto à estação de passageiros do Aeroporto de Recife. "Autorizo"; Panair do Brasil S. A., solicitando o encaminhamento para os devidos fins, de seu requerimento SU-230-A56, ao Diretor Geral de Intendência da Aeronáutica capeando a fatura do mesmo número, relativa à subvenção de Cr$ 3.045,00, que lhe cabe pelos serviços prestados na linha Manáus-Cruzeiro do Sul, no mês de dezembro de 1956. "Requeira, querendo, por exercícios findos"; Heriberto Bartsch, solicitando certidão de suas horas de vôo registradas na DAC. "Deferido".

PAGAMENTO DE MULTA

O Diretor Geral de Aeronáutica Civil mandou publicar edital, intimando Renato Estêves Pedroso a comprovar, na DAC, no prazo de 15 dias, sob pena de remessa de processo à Procuradoria Geral da Fazenda Pública, o recolhimento da multa de Cr$ 3.000,00, que lhe foi imposta, em vista de ter, no dia 16-1-1956, infringido regras de circulação aérea, quando no comando da aeronave PP-LDP.

ADIÇÃO DE OFICIAIS

O ministro Corrêa de Melo assinou portarias tomando as seguintes providências: classificando na Diretoria de Rotas Aéreas o ten.-cel.-aviador Paulo Cunha Melo; passando a adido ao QO na 4.ª Zona Aérea, para todos os efeitos, o ten.-cel.-aviador Amilcar da Fonseca Lima, enquanto permanecer à disposição da Prefeitura de S. Paulo; passando a adido à Diretoria do Pessoal, para todos os efeitos, o major-aviador Eber Teixeira Pinto, ficando, em consequência insubsistente a portaria que o transferiu para a Base Aérea de Natal"; retificando a portaria que promoveu "post-mortem" o aluno da Escola de Especialistas de Aeronáutica Inácio Vicente de Sousa, para o fim de declarar que o nome do "de cujus" é Vicente Ignácio de Sousa e não como constou daquela portaria.

ESCOLA DE APERFEIÇOAMENTO

Será realizada, no próximo dia 28, às 10,30 horas a solenidade de entrega de diplomas aos oficiais que concluíram o curso na 2.ª turma de 1957. O Comandante da Escola de Aperfeiçoamento de Oficiais da Aeronáutica, sediada em Cumbica, convida os ex-instrutores, ex-alunos, oficiais da FAB e exmas. famílias, para assistirem àquela solenidade.

CLUBE DE ENGENHARIA

A Diretoria do Clube de Aeronáutica informa que, a partir do dia 26 do corrente, os sócios que desejarem inscrever seus filhos, para a distribuição de brinquedos no Natal poderão preencher um formulário existente na Secretaria, depois das 12 horas.

No dia 30, às 23 horas, será levado a efeito nos salões do Clube de Aeronáutica, o desfile Bangu, a fim de apresentar a candidata, representante do Clube de Aeronáutica ao título de "Miss Elegante Bangu-1957". Os convites e reservas de mesas poderão ser solicitados na Secretaria do Clube, a partir do dia 25, das 12 às 18 horas. O traje será o de passeio completo.

CONCLUSÕES DA 12a. PÁGINA

Comissão . . .

quando considerada fora de perigo.

A publicidade em tôrno da morte da paciente anônima resultou da representação do seu operador, o médico Amarílio Sucena, inconformado com a sua morte, face ao sucesso da operação. O caso ganhou repercussão ante uma nota do Diretor do Instituto de Hematologia (antigo Banco de Sangue, sr. Siqueira Cavalcanti, acusando os hospitais de não conservarem o sangue estocado na temperatura devida o que fez supor ser essa a causa da morte da senhora cancerosa.

Tiro real . . .

ças, já em posição no local das operações. A inspeção foi demorada interessando-se o general Lott em arguir diversos oficiais e praças sôbre os vários procedimentos de campanha.

CAÇAS NÃO VOARAM

Como colaboração da Fôrça Aérea Brasileira, deveria participar dos trabalhos o 1º Grupo de Caça, que entretanto, não alçou vôo em face das más condições do tempo.

O ministro Correia de Melo, presente às manobras, empenhou-se de todos os modos com o comando daquela unidade no sentido de sua participação, mas a absoluta falta de teto não permitiu a presença dos jatos da FAB no exercício.

ALMÔÇO AO PRESIDENTE

Terminadas as manobras, o general Arruda e sua oficialidade ofereceram um almôço ao Presidente da República, às autoridades militares e aos convidados, o qual teve lugar no Hotel Belvedere.

Saudado pelo Comandante das tropas em exercício, o Presidente da República agradeceu a homenagem num breve improviso, afirmando que com o apoio das Fôrças Armadas há de solucionar os problemas que ainda superam o progresso da Nação, sem perder tempo com questiúnculas.

Aos exercícios e bem assim à homenagem do GUE ao Presidente da República estiveram presentes o general Odílio Denys, Comandante do 1º Exército, o general Estilac Leal Chefe do Estado Maior do Exército; o general Nelson de Melo que acompanhou o presidente Juscelino Kubitschek, como Chefe de seu Gabinete Militar, e todos os generais atualmente no Rio de Janeiro.

Convidado, especialmente compareceu, também o general William Verbeck, chefe da missão militar norte-americana.

Tempo integral...

BRASIL: BOA POSIÇÃO

Depois de reafirmar que o nível do cientista brasileiro é igual ao dos cientistas dos países mais progressistas, disse o sr. Athos da Silveira Ramos que, na América do Sul, só a Argentina se compara ao Brasil.

Aliás, na Argentina, o movimento científico produz mais publicações do que o Brasil mas os resultados obtidos pelos cientistas dos dois países equiparam-se.

Concluindo o seu contato com a reportagem do DC, afirmou o professor Athos da Silveira Ramos que é preciso seduzir o jovem brasileiro para as pesquisas científicas, proporcionando-lhe uma boa situação de vida e de trabalho.

O Brasil neste instante, está necessitando de um número muito maior de homens que se dediquem à ciência e o meio de conseguir todo êsse material humano é atrair os moços para a investigação científica por meio de leis que amparem a sua ação como o projeto de lei instituindo o regime de tempo integral, submetido à apreciação do Congresso Nacional.

Impulsionar . . .

res no Comércio e da Federação dos Trabalhadores no Comércio do Rio de Janeiro, também saudando o novo presidente do SESC Regional, o sr. Milton Freitas de Sousa acentuou que agiria com sobriedade e que daria eficiência às atividades do órgão; que atacaria os setores educacionais, a questão dos salários, as pesquisas sociais e econômicas; que impulsionará, renovará o órgão; que adotará a técnica de relações humanas aplicada à relação do trabalho e técnica de emprêsa; que pagará o máximo possível, fazendo justiça, mas que exigirá também o máximo; que os 200 milhões de cruzeiros da instituição serão utilizados em grandes serviços e que dará destino adequado aos recursos encontrados; que, por fim, manterá o Regional e seu Conselho de portas abertas à imprensa, aos trabalhadores (que terão dois representantes no Conselho) e ao Comércio, através da Confederação Nacional e da Associação Comercial, que teriam representantes na Comissão Técnica de Serviço Social, que pretende instituir, transformando todos em co-responsáveis pela administração do SESC Regional, inclusive os adversários, que também serão convidados a participar da gestão, cada um fazendo suas críticas indispensáveis e cooperando em benefício geral.

SÓ OS ATOS LEGAIS

Comentando — após a solenidade de posse — sôbre o balanço geral que pretende fazer das atividades do SESC Regional, o sr. Milton Freitas de Sousa declarou ao DC que manterá todos os atos de seu antecessor contanto que estejam enquadrados nas autorizações legais. Disse que várias acusações pesam contra o sr. Jorge Amaral, citando, dentre elas, a concessão de estabilidade-prêmio a servidores sem tempo de serviço e processo regular; dispensa de ponto; mais de quarenta nomeações e promoções publicadas às vésperas da transmissão do cargo, inclusive duas para o cargo permanente de Consultor-Médico, padrão "150", sendo beneficiários os srs. Aloísio do Amaral Rocha, sobrinho do sr. Jorge Amaral, e Guido Marcos Bergamini, sócio do genro do ex-Presidente do SESC Regional, tôdas publicadas nos Boletins de Serviço dos dias 18, 19 e 20 do corrente. Frisou o sr. Milton Freitas de Sousa que irá ouvir o Consultor Jurídico sôbre tais atos e que providenciará para o não cumprimento dos mesmos, caso tenham sido praticados irregularmente.

Com "Detector"...

da manhã, o Ministro da Guerra passou imediata revista às trolhões de pessoas que os viram, em todo o mundo, não podem ser loucas.

COMO INVENTOU

Gerhard conta como teve a idéia do invento:

— Li, num livro, que os pilotos de um avião, que viram um disco, notaram, no mesmo momento em que a aeronave lhes apareceu, que a bússola do avião ficara «louca», girando descontroladamente, enquanto os aparelhos de rádio acusavam estática. Outro livro, francês, diz que um agrimensor, em Arras, estava fazendo um levantamento topográfico quando notou, através do teodolito, um disco-voador. Fêz as contas e verificou que o aparelho estava a 10 quilômetros de distância. A bússola do teodolito, porém, não poderia indicar a posição do disco, já que girava descontroladamente. Êstes fatos mostram que os discos-voadores voam num campo magnético de grande intensidade, capaz de afetar a agulha de uma bússola a 10 quilômetros de distância. Essa idéia, de que os discos voam num campo magnético, é do engenheiro Plantier, da Fôrça Aérea Francesa.

10 EXPERIÊNCIAS

— Com aquêles dados — continuou — tive idéia de associar uma bússola a uma campainha. Levei cêrca de um mês para conseguir que a agulha imantada, girando em tôrno de seu eixo, desse o contato necessário ao funcionamento da campainha. Fiz mais de 10 experiências, utilizando cabelos de relógio e, afinal, consegui construir o aparelho. Êle está instalado numa pequena caixa de madeira, pesa 600 gramas e é dotado de bateria de quatro volts e meio.

Ao final da entrevista, querendo dar ao repórter a certeza de sua crença nos discos, afirmou:

— Êles existem. E isso é tão certo que o Pentágono americano criou uma seção do «Blue Book» para investigações a respeito. E, ainda mais, o govêrno americano, no último dia 8, reconheceu oficialmente a existência dos discos, qualificando-os como aeronaves interplanetárias.

Guardas . . .

francêsa da Africa do Norte à metrópole.

Retomando seu serviço de navio-escola, efetuou entre 1946 e 1947 o primeiro cruzeiro de instrução depois da guerra, seguindo pela costa ocidental da Africa, daí às Antilhas, ao México e aos Estados Unidos.

O comandante Dartigues visitou ontem o comandante-chefe da esquadra e, em seguida, o do 1.º Distrito Naval, o Chefe do Estado Maior da Armada, o Ministro da Marinha, o das Relações Exteriores e o Prefeito do Distrito Federal.

Do programa de hoje consta a retribuição de visitas, uma ida ao Maracanã, ao Hipódromo da Gávea, uma recepção no Humaitá Atlético Clube e um baile oferecido pela colônia francêsa e antigos combatentes.

O "Jeanne D'Arc" está franqueado à visitação pública hoje, amanhã, nos próximos dias 27 e 28, entre 14 e 17 horas.

"DETETOR" DE DISCOS

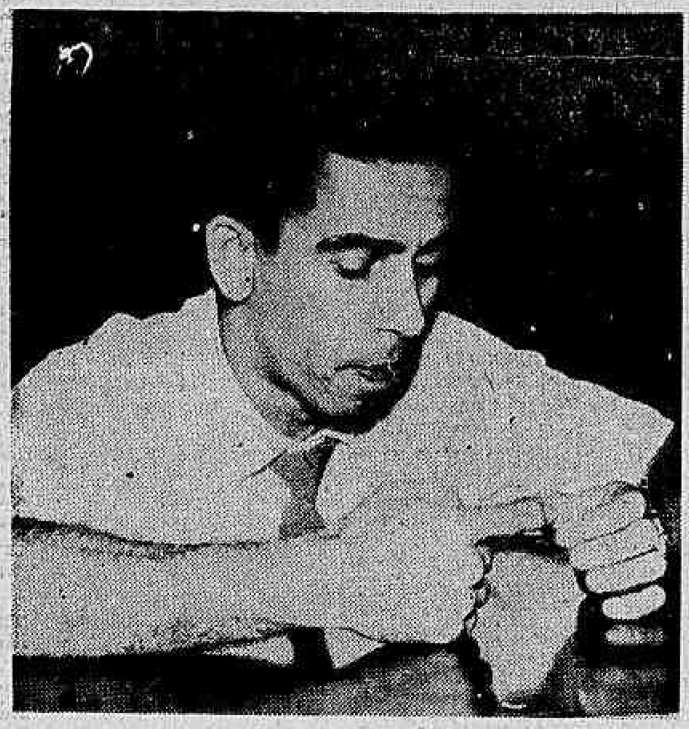

O sr. Gerhard Jacoby (foto), explica ao repórter como funciona o seu aparelho "detector" de discos voadores

VITÓRIA DOS OPERÁRIOS DO AÇÚCAR: AUMENTO

Diario Carioca

O MÁXIMO DE JORNAL NO MÍNIMO DE ESPAÇO

Rio de Janeiro, sábado, 23 de novembro de 1957

VACINAÇÃO INTENSA

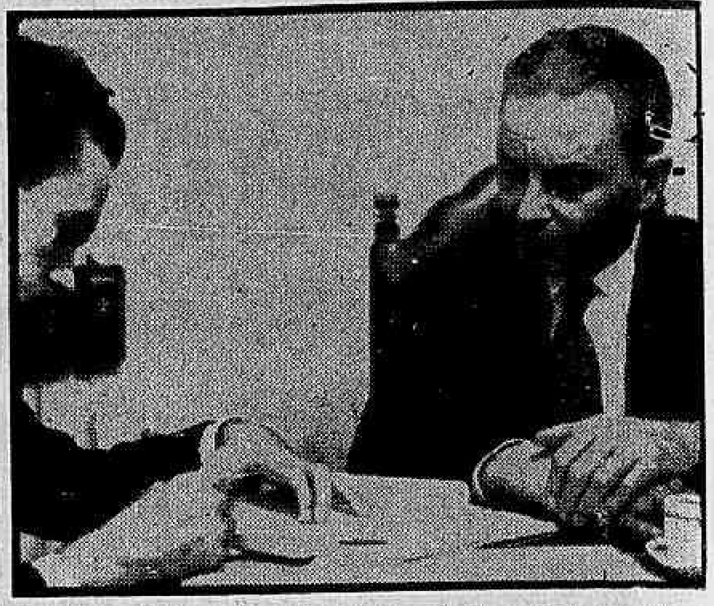

Falando ao D.C., o Secretário Geral de Saúde e Assistência, Darci Monteiro, declarou que está sendo intensificado o serviço de vacinação como combate ao atual surto de tifo

Com 'Detector' se podem ver discos

Qualquer pessoa que pretenda, de agora em diante, avistar nos céus os discos voadores, não terá mais necessidade de ficar a vigiar as nuvens, já que a presença das misteriosas aeronaves será cientificamente registrada por um aparelho inventado por um projetador desenhista da Fôrça Aérea Brasileira.

Gerhard H. G. P. Jacoby é o imenso nome do inventor do "Detector", espécie de contador "geiger" que, dotado de uma cigarra — igual a qualquer destas usadas para campainha de porta — põe-se a dar sinais quando passa um disco voador e, depois de criado, o aparelho já registrou, por três vêzes, a passagem dos misteriosos discos.

ASTRÔNOMO AMADOR

Gerhard Jacoby, que já está promovendo o registro da patente de seu invento, através do advogado Luís Fernando Cardoso Gusmão, é um astrônomo amador, tendo, até, instalado, num sítio de sua propriedade, em Niterói, um pequeno observatório, dotado de telescópio de 5 polegadas.

Apesar de seu grande interêsse pelos discos voadores, o sr. Gerhard afirmou ao DC que nunca teve oportunidade de ver um dêles embora acredite piamente em sua existência.

— Dou um azar danado — disse êle. Meus colegas em sua maioria já tiveram oportunidade de avistar os misteriosos aparelhos mas eu que tanto me interesso por êles, nunca o consegui.

O APARELHO

O aparêlho criado por Gerhand, que é alemão de nascença e brasileiro naturalizado consiste numa pequena caixa de madeira, onde está instalada uma agulha magnética — de bússola — que registra, através de contato com uma cigarra, a presença dos discos voadores.

Depois de criado, o aparelho já funcionou por três vêzes: a primeira no dia 16 de agôsto, às 15,10 horas, a segunda no dia 2 de setembro, às 8,50 horas, e a última no dia 24 de outubro, às 11,55 horas. O inventor, infelizmente, tôdas as três vêzes, não se encontrava em casa, e os registros foram feitos por sua espôsa que chegou à janela para tentar ver o disco. Nada viu, porém, de vez que o tempo estava, nos três dias, nublado, e por ser muito pequeno o ângulo de visão do céu pela janela do seu apartamento no Leblon.

BIBLIOTECA SÔBRE DISCOS

O interêsse de Gerhard pelos discos-voadores foi provocado pela leitura dos livros do escritor americano Donald Keyhole, que realizou enquetes com civis e divulgou dados obtidos pela Fôrça Aérea Americana sôbre os misteriosos aparelhos. Hoje, Gerhard possui a mais completa biblioteca sôbre os discos.

— E' impossível que êles não existam — afirmou — pois mi-

(Conclui na pág. 11)

NOVO PARQUE: CONTRIBUINTE VAI CONSTRUIR

Moradores de Copacabana comprometeram-se, ontem, durante uma entrevista com o prefeito Negrão de Lima, no Palácio Guanabara, a construir por sua conta um parque nos terrenos da antiga Garage Copacabana, que teve as suas obras embargadas pela Prefeitura.

O Prefeito, após declarar a sua satisfação pela disposição dos moradores, de cooperar com a municipalidade, determinou ao diretor do Departamento de Parques, sr. Mauro Viegas, providências no sentido de orientar tècnicamente os trabalhos de iniciativa dos moradores.

Prefeito despacha processo irregular

A construção, na Rua Capitão Félix, em São Cristóvão, de um novo Mercado Municipal, com muitos dos defeitos do antigo e nenhuma de suas (poucas) virtudes, foi, ontem, aprovada pelo Prefeito, ao despachar favoràvelmente o requerimento do interessado, uma "Companhia de Fumos e Cigarros", mandando, ainda, o processo para o Departamento de Edificações.

Além das irregularidades observadas no curso burocrático do requerimento falta de pareceres de várias repartições, inclusive do Conselho Coordenador do Abastecimento), afirmam técnicos que o "Centro de Abastecimento" — êste será o nome do mercado — não atenderá a uma série de requisitos indispensáveis, entre os quais possibilidade de acesso por ferrovia e por mar.

PEQUENO E MAL PLANEJADO

O projeto, feito para permitir um aproveitamento econômico máximo do terreno (apenas duas vêzes maior que o do Mercado Municipal), não prevê instalações para lavradores e produtores, nem pátios cobertos, nem vias de acesso suficientemente largas para atender ao número de lojas. Os sanitários são poucos e mal distribuídos, faltando ainda especificações sôbre o detalhe técnico importante que se refere ao revestimento interno do prédio.

QUEM IRA' MANDAR

— Sem entregar a administração do "Centro" à Prefeitura, mas também sem dizer quem irá superintender seus serviços, a "Companhia de Fumos e Cigarros" — afiançam especialistas no assunto ameaça criar uma situação incômoda, idêntica à que existe no condenado Mercado D. Manuel.

Por outro lado, faltam ao processo n.º 415.839/57, ontem deferido pelo Prefeito, os pareceres do Serviço de Fiscalização do Urbanismo (haverá mudança no gabarito municipal de recuo), do Departamento de Higiene da Prefeitura, do Departamento de Iluminação e Gás, do Ministério do Trabalho (Departamento de Higiene e Segurança do Trabalho) e do próprio Conselho Coordenador do Abastecimento, que deveria ter sido o primeiro a opinar.

VÃO PROMOVER QUEM LUTOU EM 1937

Os militares que serviam na Escola Veterinária do Exército por ocasião da intentona comunista de 1935 terão direito, de acôrdo com decisão de ontem do Tribunal Federal de Recursos, à promoção ao pôsto imediatamente superior.

Os Ministros reconheceram que os militares daquela corporação, tendo mantido com o primeiro Grupo de Obuzes um dos maiores encômios tornaram-se alvo dos ataques dos comunistas, que visavam aquele setor militar. Reforçando o 1.º Grupo de Obuzes, foi a Escola deslocada para a Praia Vermelha, foram atingidos pela lei 1.267 de 1950.

COMEÇO DE UMA ADMINISTRAÇÃO

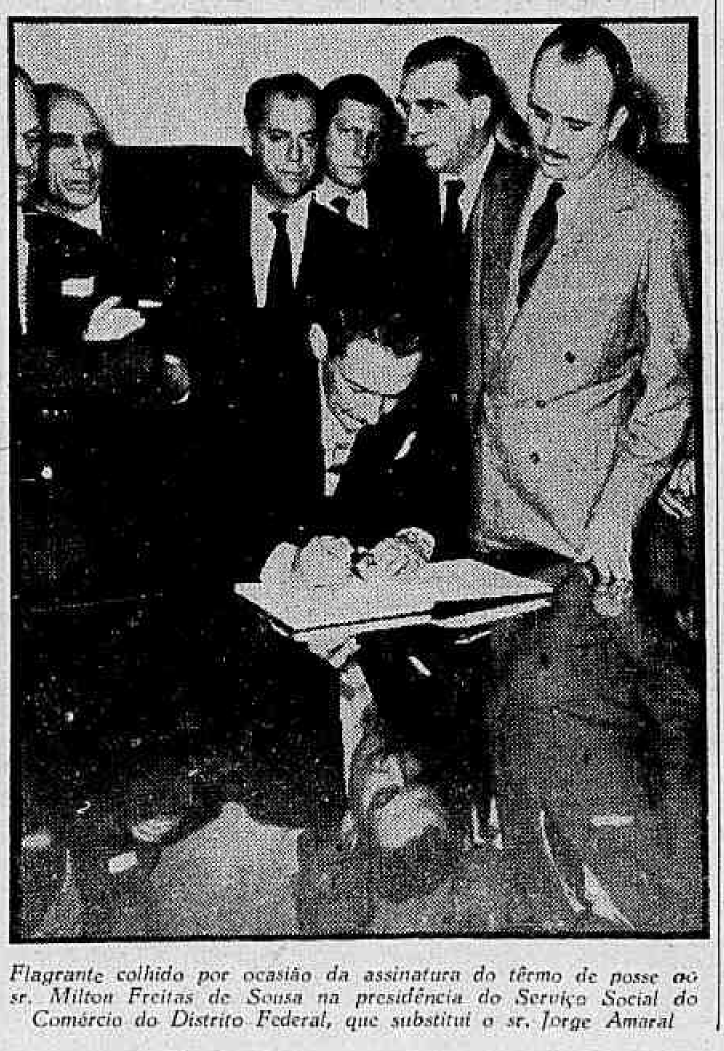

Flagrante colhido por ocasião da assinatura do têrmo de posse do sr. Milton Freitas de Sousa na presidência do Serviço Social do Comércio do Distrito Federal, que substitui o sr. Jorge Amaral

Moralizar ou morrer: dilema de feirantes

O dilema — moralizar ou desaparecer — foi apresentado pelos feirantes a si mesmos, numa assembléia reunida quarta-feira no sindicato da classe, com a participação do vereador Osmar Resende (autor de um projeto criando feiras fixas), de representantes da Associação das Donas-de-Casa, das Rádios Continental, Mundial e do DIARIO CARIOCA.

Uns poucos oradores, por ignorarem as finalidades da Campanha de Moralização das Feiras ou, simplesmente, por sentirem em si mesmos o resultado da fiscalização intensa das últimas semanas, injuriaram os representantes do DC, acusando-os de estarem subornados pelos donos de mercadinhos.

COMPRA CARO, VENDE BARATO

A extinção do tabelamento, como primeiro passo para atingir a moralização das feiras, foi proposta durante a reunião, com o assentimento de d. Iaiá Silveira, Presidente da Associação das Donas de Casa. Consideram os feirantes uma injustiça a obrigação em que fica o varejista de comprar uma mercadoria fora da tabela por atacado para vendê-la mais barato, amargando o prejuízo.

O rádio-repórter Raulino Goulart, que representava a Rádio Continental na assembléia, declarou, na ocasião, que a Comissão de Preços da COFAP não tinha competência para tabelar coisa alguma, "pois faz as tabelas pelo telefone e em cima da perna".

ANTE-PROJETO PRONTO

Informando que um anteprojeto mandando criar feiras livres já estava pronto, no Conselho de Abastecimento, Raulino Goulart afirmou, por fim, que êle deveria ser aprovado, desde que conte com o beneplácito de altas autoridades federais e municipais.

Assistiram também à reunião no Sindicato dos Feirantes os radialistas Mário Brasini e Januário Ferrari, que produz, na Rádio Mundial, o programa "Campanha da Economia", promovido pelo próprio Sindicato.

Impulsionar SESC-DF quer Milton Freitas

— Assumo o cargo cônscio das responsabilidades que o mesmo requer, e nêle vou planificar e executar medidas visando ao bem-estar social e à melhoria das condições de vida dos trabalhadores, e tendo, como primaciais objetivos, a nutrição, vestuário, saúde, a educação e o transporte, incentivando ainda a atividade produtora.

Esse um trecho do discurso de improviso, pronunciado pelo sr. Milton Freitas de Sousa, ao assumir, às oito horas de ontem, o cargo de Presidente do SESC Regional, cercado por considerável número de autoridades, representantes do Comércio, servidores e pessoas amigas.

AMARAL SE ESQUIVOU

A posse foi transmitida ao sr. Milton Freitas de Sousa pelo Presidente da Confederação Nacional do Comércio, sr. Charles Edgard Moritz. O ex-presidente do SESC da DF, sr. Jorge Amaral, afirmara em reunião de terça-feira última, da CNC, que faria a transmissão do cargo pessoalmente, mas somente no dia 22 dêste, pois quando tomara posse o fizera no dia 21, às 11,15 horas, considerando ganho êsse dia. No entanto, não compareceu à solenidade de ontem, deixando o cargo nas mãos do sr. Charles Moritz.

POSSE CONCORRIDA

A posse se deu com o 6.º andar da Av. Franklin Roosevelt, 194 quase intransitável, tal o número de pessoas presentes ao ato. Dentre as autoridades anotamos os senadores Alencastro Guimarães, Paulo Fernandes e Sá Tinoco; deputados Geraldo Starling Soares, Iris Meinberg (também Presidente da Confederação Rural Brasileira) e Benjamim Farah; sr. Osmar Gomes, do Conselho Nacional do SESC; sr. Sousa Naves, do Banco do Brasil; sr. Zulfo Malman, Presidente da Federação das Indústrias do Rio de Janeiro; sr. Agenor Pedreira, Presidente do IAPC e delegado do mesmo Instituto, sr. José Valadão; sr. Euclides de Oliveira, Diretor de Rendas da Prefeitura; sr. Aristides Largura, Presidente do Instituto Nacional do Pinho; major Cunha Jr., representando o prefeito Negrão de Lima; srs. Nilo e Edgar Fontes Romero, Secretários da PDF.

DARA' EFICIÊNCIA

Após o discurso do novo Presidente da CNC e antes da oração pronunciada pelo sr. Raimundo Nonato, representante da Confederação Nacional dos Trabalhadores...

(Conclui na pág. 11)

Patrões assinaram o acôrdo ontem no MT

Assumindo o compromisso (através de acôrdo firmado ontem no Ministério do Trabalho) de pagar o aumento salarial pleiteado por seus empregados, os diretores das refinarias de açúcar evitaram a greve que havia sido projetada pelos trabalhadores, que alegavam perceber salários insuficientes para enfrentar o alto custo da vida.

Informados de que o acôrdo havia sido assinado na parte da tarde, os operários das refinarias de açúcar, que, ontem à noite, se reuniram em assembléia geral na sede de seu sindicato, resolveram homologar o convênio e suspender as ameaças de greve.

O ACÔRDO

Segundo prevê o acôrdo ontem firmado, o Instituto do Açúcar e do Álcool fornecerá às refinarias os recursos necessários (subvenções) para o pagamento do aumento salarial estabelecido para o período de outubro último a maio de 1958.

O acôrdo foi assinado, ontem, no gabinete do sr. João Goulart, pelos dirigentes do sindicato patronal, e dos trabalhadores, além do Presidente do Instituto do Açucar e do Álcool, sr. Gomes Maranhão, que se compromete a conceder as necessárias subvenções às refinarias.

O AUMENTO

O aumento salarial, suspenso pelas refinarias desde o último dia 16 de outubro é o seguinte: 25% para os salários até Cr$ 5.200,00, 20% para os salários que variam de Cr$ 5.201,00 a Cr$ 9.800,00 e 15% para os salários superiores a Cr$ 9.801,00.

Tempo integral vai beneficiar ciência

— O regime de tempo integral para os cientistas brasileiros proporcionará, às pesquisas científicas, um notável progresso" — declarou, ontem, ao DC, o professor Athos da Silveira Ramos, Vice-Presidente do Conselho Nacional de Pesquisas, falando sôbre o projeto de lei, em tramitação na Câmara Federal, que institui o sistema de dedicação exclusiva para os homens de ciência.

Informando que o cientista brasileiro está mais ou menos no mesmo nível dos seus colegas dos paises mais adiantados do mundo, acrescentou o professor Athos da Silveira Ramos: — "E' preciso que se proporcione ao pesquisador nacional uma tranquilidade material que lhe permita dedicação exclusiva às suas investigações, para um rendimento compatível com as suas possibilidades intelectuais".

AGIU BEM

A rapidez com que o Presidente da República enviou a mensagem ao Congresso — prosseguiu o professor Athos — reflete a sábia intenção do Govêrno, de estimular com objetividade a pesquisa em todo o país, e, ao mesmo tempo, valorizar a ação do Conselho Nacional de Pesquisas, que lhe fêz a proposta da instituição do regime de tempo integral para os cientistas brasileiros. Esse sistema é o único compatível com um país que deseja, de fato, realizar pesquisas científicas com sucesso".

OS ATINGIDOS

O professor Athos Ramos informou que o regime de dedicação integral atingirá o exercício dos cargos e funções dos estabelecimentos de pesquisa científica e de tecnologia e as cátedras do ensino superior, em que a regulamentação da lei julgar necessário, à medida que se derem as vacâncias, sendo ainda aplicado, dentro dos recursos existentes, aos atuais servidores das instituições de pesquisas federais universitárias e outras que por êle optarem.

O regime de dedicação exclusiva, entretanto, só será atribuído ao servidor que apresentar condições de trabalho que o justifiquem.

AS VERBAS

Informando que o Conselho Nacional de Pesquisas conta com uma verba anual de 240 milhões de cruzeiros, esclareceu o professor Athos Ramos:

— O regime de dedicação exclusiva acarretará maiores despesas à Nação. Esperamos que, no próximo ano, o Executivo e o Legislativo brasileiros consigam Legislativo brasileiros consignem mais verbas para as pesquisas científicas tão necessárias ao desenvolvimento do nosso país. Aliás, já há uma tendência entre os responsáveis pelo destino do Brasil neste sentido".

COMO SERA

O sistema de tempo integral alargará em muito o período de trabalho do cientista, rendendo-lhe, em compensação, o seu salário, duas vêzes e meia o atual.

Desta forma, o cientista que hoje ganha 17 mil cruzeiros — como explicou o professor Athos Ramos — passará a receber, com a inauguração do sistema de dedicação exclusiva, um salário mensal ao redor dos 37 mil cruzeiros.

MOTIVOS

Segundo o Vice-Presidente do Conselho Nacional de Pesquisas, o projeto que institui o sistema de tempo integral visa a dar ao cientista a sensação de segurança absolutamente necessária ao maior rendimento do seu trabalho de investigador.

Por outro lado, a providência dilatará o seu tempo de trabalho com o que dilatarão as ta-

(Conclui na pág. 11)

Guardas-marinhas da França: 905 no Rio

Chegados no cruzador-escola «Jeanne D'Arc» e no contratorpedeiro «La Grandière», comandados respectivamente pelo capitão-de-mar-e-guerra Pierre Dartigues e pelo capitão-de-fragata De Rodellec-Du Porzic, encontram-se na cidade desde a manhã de ontem 182 guardas-marinhas, 33 oficiais e 688 suboficiais e praças da Marinha de Guerra francesa.

— O Rio de Janeiro não estava no programa de nossas visitas — disse ao DC o comandante Dartigues — mas, como sempre desejei conhecer esta cidade, empenhei-me junto às autoridades navais de meu país e foi possível vir até aqui, o que para mim já se justificou com a simples contemplação da Baía de Guanabara, que é realmente a mais bela do mundo.

M. HARDION A BORDO

Afim de apresentar cumprimentos ao comandante Dartigues e à oficialidade do "Jeanne D'Arc", esteve a bordo o embaixador francês no Rio de Janeiro, sr. Bernard Hardion, acompanhado do adido naval general Antoine Normand e de vários funcionários da representação diplomática da França.

SERA' LEILOADO

O "Jeanne D'Arc", construído em 1930 nos estaleiros de Saint-Nazaire e pôsto em serviço no ano seguinte, vem agora ao Brasil pela quarta vez, trazendo a seu bordo, com exceção dos franceses, guardas-marinhas alemães, um libanês, um equatoriano e um do Cambodge.

Trata-se de um navio que já não tem capacidade para atender ao grande número de guardas-marinhas, que se formam anualmente na escola naval francesa, em Brest. Por isso será leiloado tão logo esteja construído o novo navio escola, de 12 mil toneladas, há algum tempo autorizado pelo parlamento francês.

O substituto do "Jeanne D'Arc" será aparelhado com uma flotilha de helicópteros para o serviço de proteção anti-submarinos.

FEZ A GUERRA

O Jeanne D'Arc participou, durante a última guerra, das operações da Córsega e da Itália. Em 1944 conduziu o Govêrno Provisório e a Assembléia

(Conclui na pág. 11)

Marítimos reunirão para debater greve

Para deliberar se acompanharão os oficiais de náutica na greve que ameaçam deflagrar, se dentro de 30 dias não forem pagas as diferenças salariais atrasadas, os sindicatos marítimos, a partir da próxima semana, convocarão suas assembléias.

A Federação Nacional dos Marítimos enviou ofícios a todos os sindicatos que lhe são filiados comunicando a decisão dos oficiais de náutica, pedindo que todos se pronunciem sôbre a possibilidade de paralisação geral da Marinha Mercante, caso o Govêrno e armadores não cumpram e não regularizem o pagamento dos salários de seus empregados.

ARTICULAÇÃO

O Sindicato Nacional dos Oficiais de Náutica já está enviando emissários aos Estados, a fim de articular todos os seus associados. Nos navios, os oficiais de náutica (comandantes e pilotos), radiotelegrafistas, médicos e maquinistas estão sendo consultados sôbre a posição que adotarão caso seja deflagrada a greve. Para incentivar os marítimos à greve, o Sindicato Nacional dos Oficiais de Náutica está confeccionando manifestos que relatam as dificuldades que os sindicatos têm encontrado para fazer com que as empresas autárquicas e particulares cumpram o acôrdo salarial vi-

Tifo: evitar salada e usar água fervida

Vacinação imediata, só beber água fervida, evitar a ingestão de alimentos vegetais crus, cuidados rigorosos de higiene corporal — eis os conselhos que o Secretário-Geral de Saúde, Darci Monteiro, dá, através do DC, aos moradores dos bairros de Madureira, Méier e Penha, no sentido de evitar o aparecimento de novos casos de tifo.

Aconselha, ainda, o Secretário, a procura imediata dos postos de pronto socorro e assistência, às pessoas que se sentirem doentes, com febre e prostração (sinais de tifo), pois a incidência de mortes no atual surto se deve, fundamentalmente, à procura tardia de socorros médicos.

FRATURA NOS ESGOTOS

Em 1956, a Secretaria Geral de Saúde e Assistência da PDF constatou 900 casos de tifo. Êsse ano, porém, até agora, já foram registrados 2.150 casos, dos quais 75% nos 9.º, 10.º e 11.º distritos sanitários, isto é, no Meier, Penha e Madureira.

— O atual surto se deve — disse o sr. Darci Monteiro ao DC — à fratura da canalização de esgotos e à mistura de detritos com a água distribuída. Já tomamos providências junto à Secretaria de Viação e, ontem mesmo, foi trocada a rede de distribuição da Rua Mucuri, nos Pilares. Providenciamos, também, a revisão no trabalho de cloração das águas.

VACINAÇÃO INTENSA

Foi intensificada pela Secretaria de Saúde a vacinação domiciliar, tendo sido destacado um maior número de enfermeiras para atuar no perímetro do surto, chamado "zona de fogo". Postos de vacinação foram instalados e funcionam, ininterruptamente, durante todo o dia, nos hospitais do Meier, Carlos Chagas e Getúlio Vargas e no dispensário Carmela Dutra, em Rocha Miranda.

Ao lado do atual pavilhão Francisco Castro, no Hospital S. Sebastião, foi instalado um pavilhão para isolamento.

FILMES FRACOS NO FESTIVAL E ABUSO: JUÍZES

"A Comissão, tal como no ano passado, lamenta a pobreza revelada, de um modo geral, pelos argumentos das películas de longa metragem submetidas à sua apreciação, sem originalidade, sem plausibilidade e com diálogos de um deplorável primarismo, além de abuso de números radiofônicos, de gíria e de paródias do linguajar nordestino".

Com tal ressalva, a comissão julgadora do V Festival Cinematográfico do Disrtito Federal (reunida com o propósito de escolher os melhores filmes cariocas) tornou públicas, ontem, os nomes dos filmes considerados menos piores: "De Vento em Pôpa", da Atlândida, na categoria dos de longa metragem, "A Mais Linda Cidade do Mundo", de Jean Manzon, dos de curta metragem.

Dos atores, Grande Otelo, por sua interpretação em "Rio, Zona Norte", e Iris Delmar, por sua atuação em "Com a Mão na Massa", foram os considerados como melhores do cinema carioca.

Nelson Pereira dos Santos, cujo filme "Rio, 40 graus" arrancou, no ano retrazado, quase todos os prêmios do Festival, logrou apenas ser considerado o melhor argumentista.

Melhor operador e melhor diretor sagraram-se, respectivamente, Ozen Sermet (De Vento em Pôpa) e Francisco Bichhorn (Treze Cadeiras).

COMISSÃO PARA DETERMINAR "CAUSA MORTIS"

Uma comissão de três médicos chefes de equipe do Hospital Sousa Aguiar (Pronto Socorro) foi nomeada, ontem, pelo Diretor daquele hospital, para apurar e determinar, dentro de 30 dias, a "causa mortis" da senhora que, operada há algumas semanas de um câncer no ovário, morreu 48 horas após,

(Conclui na pág. 11)

Tiro real acabou com as manobras

Com um exercício de tiro real, a que estêve presente o Presidente da República, encerraram-se, ontem, as manobras de fim de ano do Grupamento de Unidades-Escolas do Exército, realizadas à altura do km 39 da Rodovia Presidente Dutra, das quais participaram tôdas as unidades do GUE, cujos efetivos são de aproximadamente 7.600 homens.

As manobras foram comandadas pelo general José Teófilo de Arruda e tiveram como tema tático a defesa do Rio de Janeiro, em contra-ataque a poderosas fôrças vindas de São Paulo, que tinham conseguido abrir uma brecha nas linhas do corpo de Exército comandado por aquêle oficial.

EFICIÊNCIA

Do contra-ataque participaram unidades de infantaria, cavalaria, engenharia e artilharia, reforçadas por uma de carros de combate. Muitos milhares de projéteis foram lançados contra a região dos Morros do Cão e do Sansão, na faixa compreendida entre a Garganta Viúva Graça e o meridiano da Estrada Rio-São Paulo.

Os objetivos foram atingidos com grande eficiência, vivendo os participantes do exercício uma situação muito próxima de um combate real.

PONTE FLUTUANTE

Muito boa impressão causou a participação da engenharia militar, a que estêve afeta a construção de uma ponte flutuante sôbre o Guandu, pela qual passaram tôdas as viaturas em exercício, inclusive os pesados carros de combate e a tropa.

Na noite de anteontem durante a movimentação da tropa sôbre essa ponte, o soldado Laércio de Freitas, do Batalhão Escola de Engenharia, caiu da ponte e foi tragado pelas águas do rio, tendo sido sepultado, ontem, com honras militares.

LOTT INSPECIONA

Chegando no local, às 8 horas

(Conclui na pág. 11)

Coluna do Servidor

ISIS DOS SANTOS, que indagou há dias sôbre a situação de Assistentes e Auxiliares de Ensino do Colégio Pedro II, volta a esta coluna, desta vez para saber a situação dos Professôres de Ensino Secundário daquele estabelecimento, que lecionem matérias do 1.º ciclo.

Serão enquadrados no nível 15 (Cr$ 14.000,00).

BERENICE PINTO DOS SANTOS, Artífice, ref. 19, da Imprensa Nacional, ingressou no Serviço Público em 10-1-51 e obteve sua última promoção em 20-9-54.

PAULO FRANCISCO LIMA, Artífice, ref. 20, da IN, ingressou em 6-12-45 e obteve sua última promoção em 5-12-56.

DANIETL PERES, Artífice, ref. 20, da IN, ingressou em 8-5-44 e foi promovido em 12-1-52.

AURÉLIO CUNHA JÚNIOR, Artífice, ref. 22, da IN, ingressou em 13-3-44 e foi promovido em 20-1-52.

AIMORE' ANTÔNIO XAVIER, Artífice, titular classe "I", também da Imprensa Nacional, ingressou em 25-9-28 e obteve sua última promoção em 12-12-55.

Os Artífices, segundo a atividade profissional que desempenhem, serão enquadrados, de acôrdo com os padrões ou referências, nos níveis 10 (Cr$ 10.000,00), 11 (Cr$ 10.750,00) 12 (Cr$ 11.500,00) e 14 (Cr$ 13.000,00). Os que não desempenhem função do serviço artífice serão readaptados na função que estiverem desempenhando.

AMADOR DA SILVA REIS, Observador Meteorológico, aposentado na classe "D" com vencimentos de Cr$ 6.000,00.

Os proventos de aposentadoria serão revistos na forma da Lei.

ESMERINDA DE SOUSA, Observador Meteorológico, classe "D", com 25 anos de exercício e vencimentos de Cr$ 5.200,00.

Os Observadores da ativa serão enquadrados da seguinte forma: 50% no nível 10 e a outra parte no nível 12.

SIDINÉ LÍRIO VIOLA, Agente Postal A, ref 17 (Cr$ 3.800,00), com 12 anos de exercício na Caixa Postal de Vitória, Espírito Santo.

Ficará como Agente Postal, nível 9-A, equivalente a .... Cr$ 9.250,00.

FERNANDO BATISTA DOS SANTOS, Investigador, ref. 23, com 15 anos de exercício do DFSP e mais 8 no Exército Nacional.

Será enquadrado como Detective Auxiliar, nível 10 .... (Cr$ 10.000,00).

NOTA — Tôda correspondência deverá ser endereçada para Antônio Frejat — Coluna do Servidor — DIARIO CARIOCA (Av. Rio Branco, 25 — DF).

LEGAL AUMENTO DOS PREÇOS NO MARACANÃ

O juiz Mario Teixeira Rolim, da 1a. Vara da Fazenda Pública, julgou improcedente o mandado de segurança requerido pelo advogado Nilo Sandes Moral contra ato da ADEM que majorou para 34 cruzeiros os preços de ingressos no Maracanã.

O advogado, que vai recorrer para o Tribunal Federal de Recursos, havia impugnado aquele ato por não ter sido ouvido o órgão competente (COFAP) cujo pronunciamento era, a seu ver, indispensável.